

**Spett.le**

GPC SETTE S.R.L.  
Via Sardegna, N° 69  
00187 Roma  
(RM)

Codice rintracciabilità: 424096225

Oggetto: Preventivo di connessione alla rete MT di e-distribuzione S.p.A. per l'impianto di produzione da fonte Solare per una potenza in immissione richiesta di 6000 kW sito in Contrada Maiano Di Sotto, SNC Podenzano.

Con riferimento alla Vostra richiesta di modifica del preventivo presentata ai sensi dell'art. 7.8 del TICA ricevuta il 12/06/2025, si trasmette, ai sensi della Delibera dell' Autorità di Regolazione per Energia Reti e Ambiente (già Autorità per l'Energia Elettrica il Gas ed il Sistema Idrico) n. 99/08, allegato A - Testo Integrato delle Connessioni Attive e successive modifiche e integrazioni, di seguito denominata anche solo "TICA", il preventivo di connessione, elaborato secondo le seguenti condizioni:

- Potenza in immissione richiesta (art. 1.1,dd del TICA) 6000 kW;
- Potenza nominale dell'impianto di produzione 6000 kW;
- Potenza ai fini della connessione (art. 1.1,z del TICA) 6000 kW.

## 1. DATI IDENTIFICATIVI DI IMPIANTO

I seguenti dati sono relativi al punto di connessione dell'impianto in oggetto alla rete MT con tensione nominale 15000 V ed identificato con il codice di rintracciabilità della richiesta 424096225.

Indirizzo: Contrada Maiano Di Sotto, SNC - Podenzano  
Località: Podenzano 29027 (PC)  
Codice POD: IT001E121211637 (Art. 37, c.1 Delibera 111/06)  
Codice presa: 3302516000003  
Codice fornitura: 121211637

## 2. COSTI PER LA REALIZZAZIONE DELLA CONNESSIONE E MODALITA' DI PAGAMENTO

L'importo da corrispondere per la richiesta di connessione in immissione, nel caso in cui l'impianto per la connessione venga realizzato da e-distribuzione S.p.A. come da soluzione tecnica minima individuata, è pari a 311.100,00 € IVA compresa, come di seguito specificato:

- valore 255.000,00 € determinato come minimo tra:

$A = 35,00 \cdot 6000 + 90,00 \cdot 2 \cdot 6000 \cdot 0,14 + 100$	361.300,00 €
$B = 4,00 \cdot 6000 + 7,50 \cdot 2 \cdot 6000 \cdot 2,50 + 6000$	255.000,00 €

cui andrà aggiunta l'IVA pari a 56.100,00 €.

Pertanto il corrispettivo per la connessione è pari a 311.100,00 €, IVA compresa.

Con l'accettazione del presente preventivo dovrà corrispondere l'importo di 93.330,00 € IVA compresa (pari al 30% dell'importo totale sopraddetto). e-distribuzione S.p.A. provvederà a restituirVi gli oneri di connessione già versati con l'accettazione del precedente preventivo.

L'importo a saldo, pari a 217.770,00 € (70% dell'importo totale iva compresa), dovrà essere corrisposto contestualmente alla comunicazione di completamento delle opere strettamente necessarie alla realizzazione della connessione a Vostro carico, previste nella Specifica Tecnica allegata al presente preventivo.

Nel caso in cui, invece, decidiate di avvalervi della facoltà di realizzare in proprio l'impianto di rete per la connessione, il pagamento della quota a saldo, pari al 70% del corrispettivo, non dovrà essere effettuato.

Inoltre Vi facciamo presente che la quota, pari al 30%, Vi sarà restituita, maggiorata degli interessi legali, successivamente all'esito positivo del collaudo dell'impianto di rete per la connessione da Voi realizzato e comunque non prima dell'atto di acquisizione dell'impianto di rete stesso.

Gli importi suddetti potranno essere corrisposti mediante:

- bonifico bancario IT40I010050322400000017300 riportando come dicitura: Corrispettivo pratica 424096225;
- bollettino di C/c postale 85146892 IBAN del C/c postale IT35B076010200000085146892 riportando nella causale di versamento: Corrispettivo pratica 424096225.
- Pagamento elettronico e-payment.

Qualora risulti assoggettato alla disciplina dello split payment di cui al D.L. 50/2017, la informiamo già adesso che la fattura emessa nei suoi confronti riporterà il riferimento all' art.17 ter DPR 633/72 e operativamente comporterà la scissione dei pagamenti: l'imponibile dovrà essere versato ad e-distribuzione e l'IVA direttamente all'Erario.

Qualora intendiate avvalervi della facoltà di realizzare in proprio l'impianto di rete per la connessione, Vi comunichiamo che i costi della soluzione tecnica minima individuata, ai sensi del TICA, sono pari a:

489.636,90 € + IVA come di seguito specificato:

- o costi impianto di rete di nuova costruzione: 454.936,90 € + IVA;
- o costi interventi sulla rete, necessari alla connessione eseguibili soltanto da e-distribuzione S.p.A. per esigenze di sicurezza e salvaguardia della continuità del servizio elettrico: 34.700,00 € + IVA.

Pertanto, nel caso in cui in sede di accettazione del preventivo, decidiate di avvalervi della facoltà di realizzare in proprio l'impianto di rete per la connessione, di seguito sono specificati gli importi che dovrete versare ad e-distribuzione S.p.A. o che e-distribuzione S.p.A. Vi dovrà versare con la stipulazione dell'atto di cessione delle opere realizzate.

Gli importi citati sono stati calcolati tenendo conto di quanto previsto dagli artt. 12 e 16.6 del TICA.

- Realizzazione a cura del produttore dell'intera soluzione tecnica di connessione, che prevede la costruzione di un nuovo impianto di rete.
- Realizzazione a cura del produttore dell'impianto di rete di nuova costruzione. Gli interventi su rete nuova di esclusiva competenza del distributore e quelli su rete esistente saranno realizzati a cura di e-distribuzione S.p.A..

Importo dovuto da e-distribuzione S.p.A.: 199.936,90 € + IVA.

Gli oneri previsti per il collaudo dell'impianto di rete dovranno essere corrisposti ad e-distribuzione S.p.A., contestualmente alla presentazione ad e-distribuzione S.p.A. del relativo progetto esecutivo e dopo la sottoscrizione del contratto di realizzazione dell'impianto di rete per la connessione, di cui in seguito si dirà.

Come stabilito nella delibera 564/2018/R/eel, per le domande di connessione presentate a far data dal primo gennaio 2019, il corrispettivo di collaudo è esposto suddiviso nelle seguenti tre voci (suddivise in costi/ore e per collaudo sulla nuova rete e su quella esistente):

- a) Verifiche documentali (verifiche della documentazione da Voi presentata relativamente all'impianto di rete per la connessione)
- b) Verifiche in corso d'opera (verifiche effettuate durante la realizzazione dell'impianto di rete per la connessione per accertare la regolare e corretta esecuzione delle opere stesse (es. verifica fondazioni, plinti, scavi, materiale, opere per le quali non sia possibile effettuare verifiche ex post, ecc.)
- c) Collaudo finale (verifica effettuata al termine della realizzazione dell'impianto di rete per la connessione propedeutica alla messa in esercizio dell'impianto stesso, comprensiva anche di eventuali prove, carotaggi ecc.)

L'espletamento di tali attività è necessario sia per assicurare che la documentazione predisposta (che presuppone la realizzazione dell'impianto di rete azione autorizzativa, servitù acquisite) risulti conforme alla normativa anche tecnica vigente, sia per garantire la corretta realizzazione dell'impianto di rete per la connessione. Infatti tale impianto, entrando a far parte della rete di distribuzione nazionale, è un'opera di pubblico interesse in quanto essenziale per l'espletamento del pubblico servizio di distribuzione dell'energia elettrica.

Gli importi relativi a ciascuna delle suddette fasi sono indicati nella tabella di seguito riportata:

**CORRISPETTIVO DI COLLAUDO AI SENSI DELLA DELIBERAZIONE 564/2018/R/eel**

Costo collaudo	Verifiche Documentali		Controlli in corso d'opera		Collaudi Finali		TOTALE	
	Ore [h]	Costi [€]	Ore [h]	Costi [€]	Ore [h]	Costi [€]	Ore [h]	Costi [€]
<b>Costo Totale Collaudo "Nuovo"</b>	56	1.904,00	124.75	4.490,93	174.78	6.292,19	355.53	12.687,12
<b>Costo Totale Collaudo "Modifica"</b>	0	0,00	0	0,00	0	0,00	0	0,00
<b>Costo Totale Collaudo</b>	56	1.904,00	124.75	4.490,93	174.78	6.292,19	355.53	12.687,12

Per un importo complessivo del corrispettivo di collaudo a preventivo pari a 15.478,29 €, IVA compresa

Il dettaglio delle attività ricadenti nelle tre fasi di cui alla tabella precedente è riportato nella Sezione J della "Guida per le Connessioni alla rete elettrica di e-distribuzione" (di seguito anche solo "Guida per le Connessioni") a cui si rinvia. La Guida per le Connessioni è disponibile sul sito internet di e-distribuzione nella sezione dedicata ai Produttori.

Qualora decidiate di realizzare in proprio l'impianto di rete per la connessione, ai sensi dell'art. 16.3 TICA, con la sottoscrizione del contratto di realizzazione delle opere e contestualmente all'invio del progetto esecutivo dell'impianto dovrete trasmettere anche la documentazione attestante il pagamento del suddetto il corrispettivo di

collaudo a preventivo.

Infatti, per la realizzazione dell'impianto di rete per la connessione verrà stipulato un apposito contratto contenente in dettaglio le tempistiche, i corrispettivi e le responsabilità di realizzazione dell'impianto di rete per la connessione, compreso un piano cronologico delle attività con esplicitate anche le tempistiche previste per le varie fasi di collaudo.

Per l'esecuzione delle attività di collaudo di cui alle suddette fasi b e c verrà predisposto dal personale da noi incaricato un apposito verbale riportante quanto accertato in sede di verifica. Qualora la verifica non sia possibile effettuarla per causa a Voi imputabile, verrà comunque redatto il verbale con esito negativo e tutti i costi relativi allo spostamento del personale o dei soggetti incaricati Vi saranno addebitati.

A conclusione del collaudo finale con esito positivo, Vi verrà comunicato il corrispettivo di collaudo di conguaglio redatto sulla base di quanto riportato nei singoli verbali di cui sopra e degli eventuali costi di fasi di collaudo concluse con esito negativo.

L'eventuale differenza tra il corrispettivo di collaudo a conguaglio e il corrispettivo di collaudo a preventivo Vi verrà fatturata se positiva ovvero restituita se negativa attraverso l'emissione di una nota di credito.

Il pagamento dell'eventuale fattura emessa per la differenza degli oneri di collaudo dovuti dovrà essere da Voi effettuato entro il termine previsto nella stessa. In caso di ritardo nel pagamento di tale differenza e qualora l'impianto di produzione sia stato già attivato, la scrivente, previo sollecito potrà procedere, sino al ricevimento del pagamento degli importi dovuti maggiorati degli interessi legali maturati, alla disattivazione dell'impianto di produzione.

Vi specifichiamo altresì che l'impianto di rete da Voi realizzato dovrà essere oggetto di cessione mediante sottoscrizione di specifico contratto.

### **3. TIPOLOGIA DI LAVORO PER ESECUZIONE DELLA CONNESSIONE**

Per realizzare la connessione sono necessari lavori di tipo COMPLESSO (art. 10.1 TICA).

Qualora non intendiate avvalervi della facoltà di realizzare in proprio l'impianto di rete per la connessione (art.16 Allegato A del TICA) il tempo massimo previsto per l'esecuzione dei lavori a cura di e-distribuzione S.p.A. è di 378 giorni lavorativi, al netto di eventuali sospensive previste dal TICA (quali ad esempio appuntamenti per sopralluogo in data diversa da quella prevista da e-distribuzione S.p.A. , atti autorizzativi, ecc.).

e-distribuzione S.p.A. non risponde di eventuali danni per ritardi nell'esecuzione dei lavori di competenza per cause ad essa non imputabili.

Vi ricordiamo che, qualora non abbiate esercitato la facoltà di realizzare in proprio l'impianto di rete, l'esecuzione delle opere di nostra competenza resta subordinata al ricevimento della Vostra comunicazione di conclusione delle opere strettamente necessarie alla connessione nonché alla attestazione dell'avvenuta corresponsione della restante quota del corrispettivo di connessione, qualora dovuto.

### **4. SOLUZIONE TECNICA**

Vi evidenziamo che l'accettazione del presente preventivo comporta la prenotazione della capacità di rete relativamente alla potenza in immissione indicata nel preventivo stesso, con le modalità e tempistiche previste dall'art. 33 del TICA e s.m.i..

In particolare precisiamo che la soluzione tecnica, che sarà di seguito specificata, rimarrà valida per 210 giorni lavorativi dalla data di accettazione del preventivo. Scaduto tale termine senza che, in relazione al progetto

dell'impianto di produzione venga acquisita, laddove prevista, la Valutazione di Impatto Ambientale positiva, ovvero venga ottenuto il provvedimento di autorizzazione alla costruzione, la soluzione tecnica in questione assumerà valore indicativo e quindi non sarà più vincolante per la nostra Società.

Si fa presente che, decorso il termine dei 210 giorni lavorativi sopracitati, il responsabile del procedimento VIA o del procedimento di autorizzazione, in base all'art. 33.5 e 33.6 del TICA e s.m.i., nel caso ritenga possibile l'esito positivo del procedimento stesso, può verificare con la nostra Società il persistere delle condizioni di fattibilità e realizzabilità della soluzione tecnica minima indicata nel presente preventivo.

In tal caso, come previsto dall'art. 33.6 sopracitato, si rende necessario l'invio alla nostra Società della copia della lettera di convocazione della riunione conclusiva della conferenza dei servizi relativa al procedimento autorizzativo dell'impianto di produzione.

L'impianto sarà allacciato alla rete di distribuzione tramite realizzazione di una nuova cabina di consegna collegata in antenna da cabina primaria AT/MT GRAZZANO V..

Tale soluzione prevede la realizzazione di un nuovo impianto di rete per la connessione per il quale si riporta di seguito il dettaglio dei lavori:

MONT. ELET. SCOMP. DI SEZIONAMENTO LINEA MT IN CABINA NUOVA 1,  
MONT. ELET. SCOMP. DI SEZIONAMENTO LINEA MT IN CABINA NUOVA 1,  
MONT. ELET. SCOMP. DI SEZIONAMENTO LINEA MT IN CABINA NUOVA 1,  
FORNITURA E POSA 2 SCOMPARTI DI LINEA + CONSEGNA 1,  
PREDISPOSIZIONE TUBO VUOTO<sub>m</sub> 1138,  
ULTERIORE CAVO INTERRATO AL 240 MM<sup>2</sup> STESSO SCAVO SU ASFALTO<sub>m</sub> 130,  
ULTERIORE CAVO INTERRATO AL 240 MM<sup>2</sup> STESSO SCAVO SU TERRENO<sub>m</sub> 280,  
CAVO INTERRATO AL 240 MM<sup>2</sup> (ASFALTO)<sub>m</sub> 2256,  
CAVO INTERRATO AL 240 MM<sup>2</sup> (TERRENO)<sub>m</sub> 737

Vi precisiamo che, come previsto dal TICA, avete la facoltà di realizzare in proprio le suddette opere.

Lavori eseguibili solo da e-distribuzione:

APPARECCHIATURE PER TELECONTROLLO UP E MODULO GSM  
STALLO MT STANDARD AIS

In allegato viene trasmessa una planimetria riportante l'intero tracciato di massima dell'impianto di rete, come previsto dall'art. 7.3 lett. r del TICA, con l'indicazione del punto di inserimento sulla rete esistente nonché del relativo punto di consegna.

Evidenziamo inoltre che, qualora la soluzione tecnica di connessione alla rete del Vostro impianto di produzione dovesse risultare, in tutto o in parte, comune ad altri impianti di produzione, è indispensabile mettere in atto un coordinamento tra i vari richiedenti interessati. Sarà nostra cura trasmettere ogni informazione necessaria ai fini di tale coordinamento, che potrà auspicabilmente riguardare la fase autorizzativa mentre dovrà necessariamente attuarsi per la fase realizzativa dell'impianto di rete stesso.

Pertanto, con riferimento alla fase autorizzativa, in mancanza del suddetto coordinamento, Vi informiamo che, dopo l'approvazione del progetto dell'impianto di rete da Voi eventualmente predisposto per la gestione in proprio dell'iter autorizzativo, procederemo ad inviare tale progetto, limitatamente alla porzione che dovesse risultare comune, anche agli altri richiedenti interessati che abbiano scelto di seguire in proprio l'iter autorizzativo, affinché gli stessi ne tengano conto. Pertanto l'accettazione del presente preventivo vale anche come autorizzazione alla consegna ed alla divulgazione a terzi del suddetto progetto.

Per quanto riguarda poi la fase realizzativa e qualora non sia stato ancora sottoscritto il contratto di cui all'art. 16.2 del TICA, i richiedenti che hanno in comune l'impianto di rete per la connessione, o almeno una sua parte, secondo quanto previsto nell'art. 16.7 del TICA, sono tenuti ad accordarsi individuando, entro 60 giorni lavorativi dalla comunicazione di ottenimento dell'autorizzazione alla costruzione ed esercizio dell'impianto di rete, un referente che costituirà l'unico riferimento per la costruzione dell'impianto di rete comune. Tale referente dovrà sottoscrivere, unitamente a tutti gli altri richiedenti interessati, un contratto per la realizzazione di tale opera in cui vengono regolate le tempistiche, i corrispettivi e le responsabilità della realizzazione. Nel caso in cui le clausole contrattuali non siano rispettate, prevede la possibilità di rivalersi nei confronti del referente e di sciogliere il contratto, assumendo la responsabilità della realizzazione dell'impianto di rete per la connessione.

In caso di mancato accordo, la parte condivisa dell'impianto di rete per la connessione verrà realizzata da e-distribuzione S.p.A..

Per la realizzazione in proprio delle parti non comuni dell'impianto di rete per la connessione, è prevista la sottoscrizione del contratto per l'esecuzione delle opere menzionato nel presente preventivo.

## 5. TUTELA DEGLI ELETTRODOTTI

Vi facciamo presente che la localizzazione degli impianti di produzione e delle relative opere accessorie non deve comportare alcun problema nella gestione ordinaria e straordinaria degli impianti elettrici esistenti nonché del realizzando impianto di rete. In particolare non dovranno essere occupate le fasce necessarie alla suddetta gestione, la cui estensione per tipologia di impianto è riportata nella tabella "Larghezza delle fasce da asservire in presenza di campate di lunghezza ricorrente" allegata.

Il rispetto della sopracitata prescrizione costituisce condizione indispensabile, tenuto anche conto delle facoltà previste a favore del Gestore di Rete dall'art. 121 del T.U. delle disposizioni di legge sulle acque e impianti elettrici n° 1775/33, per l'esecuzione delle attività di ispezione, di manutenzione ordinaria e straordinaria delle linee finalizzata a garantire la continuità del servizio di distribuzione di energia elettrica o ad eliminare eventuali situazioni di pericolo, mediante anche l'impiego di specifici mezzi d'opera.

Eventuali vostre esigenze di spostamento dei nostri elettrodotti dovranno essere formalizzate per la successiva emissione del preventivo ad hoc, che conterrà anche la quantificazione dei relativi oneri economici.

## 6. ITER AUTORIZZATIVO

La gestione dell'iter autorizzativo è finalizzata all'ottenimento dell'autorizzazione alla costruzione ed esercizio delle opere di rete, compresi gli eventuali interventi di sviluppo della rete di distribuzione e/o della Rete di Trasmissione Nazionale (RTN) indicati nella soluzione tecnica, necessari alla connessione, nonché l'acquisizione di tutti gli altri provvedimenti amministrativi richiesti dalla legge ai fini della "cantierabilità" delle suddette opere e delle eventuali servitù di elettrodotto e/o cabina.

Tale gestione comporta quindi l'esecuzione di tutti gli adempimenti richiesti dalla normativa statale, regionale e/o dai regolamenti locali sia per il rilascio dei suddetti provvedimenti/atti amministrativi, sia per l'ottenimento, in maniera consensuale o mediante procedura coattiva, delle servitù di elettrodotto o cabina sulle proprietà interessate dalle opere di rete per la connessione.

Per quanto concerne l'impianto di rete per la connessione e gli interventi riguardanti la rete di distribuzione, il rilascio dell'autorizzazione per la costruzione ed esercizio presuppone l'ottenimento dei pareri / nullaosta favorevoli di tutti gli Enti/P.A. competenti, come da indicazioni contenute nel RD n. 1775/33 e nelle Leggi di seguito evidenziate:

COSTRUZIONE LINEE ELETTRICHE E VINCOLI - COMUNE O ARPAE - (DLGS 387/03, PAS O LR 8/23) - COSTRUZIONE LINEE ELETTRICHE,

SERVITU' ELETTRODOTTO E PASSAGGIO - TERZI - R.D. 1775-1933 - SERVITU' DI ELETTRODOTTO,

INTERFERENZE OO.PP. - VARI - ART. 120 R.D. 1775-1933 - AUTORIZZAZIONE-NULLAOSTA

Se il tracciato dell'impianto di rete di distribuzione interessa aree private, è necessaria la costituzione delle relative servitù di elettrodotto, la cui consistenza dovrà essere conforme alla tabella allegata al presente preventivo. Tale servitù, in caso di acquisizione consensuale, dovrà essere costituita secondo il testo fac-simile da richiedere ad e-distribuzione S.p.A., altrimenti dovrà essere ottenuta in via coattiva nel rispetto delle indicazioni del DPR n. 327/01 e della relativa legislazione regionale.

Qualora la localizzazione dell'impianto interessi aree pubbliche o interferisca con opere infrastrutturali e viarie, dovrà essere acquisito il relativo provvedimento per l'occupazione dell'area, nel rispetto delle convenzioni tra e-distribuzione S.p.A. e gli Enti eventualmente competenti.

Pertanto in tal caso, sarà a Vostra cura verificare con e-distribuzione S.p.A. l'esistenza di tali accordi.

Per quanto concerne l'obbligo di informativa da parte del Gestore di Rete di cui agli artt. 7.3-e; 9.2, 9.4, 9.9 del TICA, si segnala che nella redazione delle istanze di autorizzazione alla costruzione e all'esercizio dell'impianto di rete per la connessione si dovrà tener conto:

- della normativa di settore sopra richiamata;
- della normativa disciplinante gli specifici vincoli (beni ambientali, ZPS, beni archeologici ecc..) eventualmente presenti nelle aree interessate dalla localizzazione del tracciato per l'impianto di rete;
- delle specifiche disposizioni di dettaglio emanate da ogni singolo Ente competente alla gestione dei vincoli;
- delle convenzioni tra e-distribuzione S.p.A. e gli Enti interessati.

Si segnala, altresì, che nella progettazione finalizzata alla definizione del tracciato definitivo della linea elettrica è necessario tenere conto della normativa applicabile in materia di tutela dall'esposizione ai campi elettromagnetici.

In particolare si richiamano:

- la legge quadro sulla protezione dalle esposizioni a campi elettrici, magnetici ed elettromagnetici n° 36 del 22/02/2001;
- la disciplina di cui all'art. 4 del D.P.C.M. 8 luglio 2003 (fissazione dei limiti di esposizione, dei valori di attenzione e degli obiettivi di qualità per i campi elettromagnetici generati dagli elettrodotti) concernente la fissazione dei limiti dell'obiettivo di qualità e l'elencazione dei luoghi soggetti a tutela;
- le prescrizioni di cui al Decreto del Ministero dell'Ambiente del 29 maggio 2008 concernente l'approvazione della metodologia di calcolo delle fasce di rispetto per elettrodotti;
- il documento di e-distribuzione S.p.A. "Linee Guida per l'applicazione del DM 29.05.08 - Distanza di Prima Approssimazione (DPA) da linee e cabine elettriche" pubblicata sul sito internet di e-distribuzione S.p.A. all'indirizzo:

[https://www.e-distribuzione.it/content/dam/e-distribuzione/documenti/connessione\\_alla\\_rete/regole\\_tecniche/Linee\\_guida\\_DPA.pdf](https://www.e-distribuzione.it/content/dam/e-distribuzione/documenti/connessione_alla_rete/regole_tecniche/Linee_guida_DPA.pdf)

Nell'istanza di autorizzazione alla costruzione e all'esercizio delle opere di rete necessarie alla connessione si

dovrà:

- esplicitare la richiesta di dichiarazione di Pubblica Utilità delle suddette opere, propedeutica all'avvio dell'eventuale procedimento di asservimento coattivo o di espropriazione;
- richiedere l'apposizione del vincolo preordinato all'esproprio nel caso di opere elettriche inamovibili;
- precisare che le opere di rete necessarie alla connessione, se realizzate dal produttore, saranno cedute al Gestore competente prima della messa in esercizio.

Facciamo presente che i tempi di esecuzione dell'impianto di rete per la connessione e degli eventuali interventi sulla rete esistente sono calcolati al netto dei tempi occorrenti per l'acquisizione di tutti gli atti autorizzativi necessari per la cantierabilità dell'opera, ivi comprese le eventuali servitù di elettrodotto.

Il D. Lgs. n. 387/03 stabilisce che, nell'ambito del procedimento unico previsto dall'art. 12, commi dal 3 al 4bis, devono essere autorizzate, oltre che l'impianto di produzione, tutte le opere connesse e le infrastrutture indispensabili. Tra le opere connesse rientrano sia le opere di connessione alla rete di distribuzione che quelle alla rete di trasmissione nazionale (RTN), come stabilito dall'art. 1 octies della L. n. 129/2010.

Qualora per la realizzazione dell'impianto di produzione trovi applicazione la Procedura Abilitativa Semplificata (di seguito PAS) di cui all'art. 6 D. Lgs. n. 28/2011, si evidenzia che condizione preliminare per l'avvio di tale procedura è che il richiedente abbia acquisito la disponibilità non solo dei terreni per la costruzione dell'impianto di produzione ma anche di quelli necessari per la realizzazione e l'esercizio delle opere di connessione alla rete elettrica indicate dal Gestore di Rete nella soluzione tecnica.

Alla richiesta di PAS devono essere allegati le autorizzazioni, i nullaosta, o atti di assenso comunque denominati, ottenuti preventivamente e concernenti anche le opere di connessione alla rete sopraddette.

Si sottolinea che l'istanza di autorizzazione unica di cui all'art. 12 D. Lgs. n. 387/03 ovvero la richiesta di PAS di cui all'art. 6 del D. Lgs. n. 28/2011, dovranno necessariamente contenere la precisazione che, a costruzione avvenuta, le opere di rete per la connessione saranno ricomprese negli impianti del gestore di rete e saranno quindi utilizzate per l'espletamento del servizio pubblico di distribuzione/trasmissione. Conseguentemente il titolare dell'autorizzazione all'esercizio di tali opere non potrà che essere e-distribuzione S.p.A. e, limitatamente alle opere RTN, Terna.

Inoltre, sempre nell'ambito del procedimento autorizzativo o della PAS, dovrà essere fatto presente che, relativamente alle opere di rete per la connessione, non dovrà essere inserito, per il caso di dismissione dell'impianto di produzione, l'obbligo di rimozione delle stesse e di ripristino dei luoghi.

Vi evidenziamo che, qualora, in base alla normativa che disciplina l'autorizzazione dell'impianto di produzione, le autorizzazioni relative alle opere di rete per la connessione non debbano essere acquisite nell'ambito del procedimento autorizzativo relativo all'impianto di produzione stesso, è vostra facoltà acquisire l'autorizzazione per l'impianto di rete per la connessione nonché l'autorizzazione per gli eventuali interventi di potenziamento e/o sviluppo della rete sia di distribuzione che di trasmissione nazionale riportati nel preventivo.

Pertanto, al momento dell'accettazione del presente preventivo, dovrete comunicarci se intendete esercitare tale facoltà e se la medesima facoltà viene limitata all'acquisizione della sola autorizzazione dell'impianto di rete di distribuzione.

Con l'occasione rendiamo noto che le ulteriori informazioni che potranno essere utilizzate per la progettazione ai fini autorizzativi dell'impianto di rete di distribuzione per la connessione potranno essere acquisite attraverso la consultazione del sito:

[http://e-distribuzione.it/it-IT/Pagine/regole\\_tecniche.aspx](http://e-distribuzione.it/it-IT/Pagine/regole_tecniche.aspx)

e del documento "Guida per le connessioni alla rete di e-distribuzione S.p.A." sezioni G e J.

Tenuto conto di quanto previsto dal TICA, in relazione al procedimento autorizzativo per la costruzione ed esercizio delle opere di rete per la connessione, potrete chiedere, all'atto di accettazione del presente preventivo, la predisposizione della documentazione autorizzativa.

In tal caso, dovrete versare l'importo di 11.579,00 € + IVA a titolo di corrispettivo per la copertura dei costi sostenuti per tale predisposizione. Tale importo è comprensivo del corrispettivo relativo alla predisposizione del piano particellare delle servitù.

Qualora l'impianto di produzione ricada nell'attività ad edilizia libera (art. 4 comma 2 lett. c, D. Lgs. n. 28/2011) potrete richiedere ad e-distribuzione S.p.A. la gestione dell'intero iter autorizzativo relativo all'impianto di rete per la connessione.

In tal caso, dovrete corrispondere con l'accettazione del presente preventivo l'importo di 21.444,00 € + IVA, comprensivo del corrispettivo per la predisposizione del piano particellare e/o la predisposizione della documentazione autorizzativa nonché di tutto quanto occorra alla costituzione delle servitù di elettrodotto e/o alla gestione dell'iter autorizzativo.

I costi esposti si riferiscono al procedimento autorizzativo in "edilizia libera" disciplinato dal Decreto Legislativo 28 del 03/03/2011, articolo 6, comma 11. Qualora non fosse questo l'iter autorizzativo da voi scelto, potete recuperare i costi dei diversi procedimenti autorizzativi sull'allegato "Costi dei procedimenti autorizzativi affidati a e-distribuzione".

Nel caso in cui scegliate di predisporre in proprio la documentazione progettuale da allegare all'istanza autorizzativa relativa alle opere di rete per la connessione, tale documentazione dovrà essere sottoposta per il rilascio del benestare tecnico di competenza di cui all'art. 9 del TICA. La documentazione progettuale relativa agli eventuali interventi sulla RTN sarà da noi sottoposta alla validazione ed approvazione di Terna S.p.A.

Qualora, prima del rilascio del benestare tecnico sopraddetto, dovessero pervenirci altre richieste di connessione a fronte delle quali dovesse risultare necessaria la realizzazione di impianti di rete comuni, ci riserviamo di convocare tutti i soggetti interessati per raggiungere, ove possibile, un accordo in ordine alla localizzazione dei suddetti impianti.

In ogni caso, una volta rilasciato il benestare tecnico ad una soluzione progettuale, tutti i progetti autorizzativi relativi alla connessione degli impianti di produzione interessati, in tutto o in parte, dalla medesima soluzione tecnica, dovranno essere adeguati in modo da garantire la compatibilità degli stessi al progetto approvato. Sarà quindi cura di e-distribuzione S.p.A., una volta rilasciato il suddetto benestare tecnico, inviare informativa a tutti i produttori interessati dalla medesima soluzione.

Evidenziamo poi che, con la consegna della documentazione progettuale relativa all'impianto di rete per la connessione per il benestare tecnico sopraddetto, e-distribuzione S.p.A. viene autorizzata, con l'accettazione del presente preventivo, a riprodurre e divulgare tale progetto per le proprie attività di connessione e sviluppo della rete, nonché a trasmetterlo a tutti i produttori interessati dalla medesima soluzione di connessione.

Vi facciamo presente che, nel caso in cui decidiate di gestire in proprio l'iter autorizzativo, dovrete presentare, nel rispetto dei termini indicati nell'art. 9 del TICA, la dichiarazione sostitutiva di atto di notorietà attestante l'avvenuta presentazione della richiesta di avvio del procedimento autorizzativo. I suddetti termini decorrono dalla data di accettazione del presente preventivo e sono sospesi per il tempo necessario al Gestore per la validazione della

documentazione progettuale delle opere per la connessione da autorizzare.

Inoltre, come previsto dal TICA, il richiedente è tenuto ad aggiornare e-distribuzione S.p.A., con cadenza almeno semestrale sugli avanzamenti del procedimento autorizzativo di cui all'art. 9 del TICA. Inoltre il richiedente è tenuto ad informare tempestivamente il Gestore di Rete dell'ottenimento delle autorizzazioni per la costruzione e l'esercizio dell'impianto di produzione e delle autorizzazioni per la costruzione e l'esercizio delle opere di rete indicando il termine ultimo entro cui tale impianto deve essere realizzato, ovvero dell'esito negativo del procedimento autorizzativo, allegando, nel caso di ottenimento, l'avvenuta registrazione dell'anagrafica impianto all'interno del portale GAUDI, rilasciata da Terna ai sensi dell'art. 36 del TICA.

Il riferimento di e-distribuzione S.p.A., ai fini della convocazione nell'ambito del Procedimento Unico di cui all'art. 12 del D. Lgs. n. 387/03 è:

e-distribuzione S.p.A. - Area Regionale ER-TOU (AT-MT) - Unità Sviluppo Rete - PEC produttori@pec.e-distribuzione.it

La scelta tra le possibili opzioni riconosciute relativamente all'iter autorizzativo di cui all'art. 9 del TICA dovrà essere indicata all'atto di accettazione del presente preventivo così come gli eventuali pagamenti relativi alle autorizzazioni.

Qualora non vi avvaliate della facoltà di gestire in proprio l'iter autorizzativo, eventuali ulteriori corrispettivi successivi al coordinamento con null e relativi all'iter autorizzativo, potranno esservi comunicati successivamente all'emissione del presente preventivo.

## **7. MISURA DELL'ENERGIA IMMESSA E PRELEVATA DALLA RETE**

L'installazione e la manutenzione degli apparecchi di misura dell'energia sul punto di connessione, secondo quanto da voi indicato nella richiesta di connessione, verrà effettuata da e-distribuzione S.p.A., secondo le condizioni generali previste nel contratto del servizio di misura allegato.

Il servizio per l'installazione e la manutenzione dei dispositivi riduttori è pari a € 1.500,00 + IVA, per ogni misuratore, da corrispondere una tantum tramite bonifico bancario sul codice IBAN IT4010100503224000000017300 riportando nella causale la seguente dicitura: Corrispettivo riduttori una tantum - pratica n° 424096225.

## **8. RILEVAZIONE E SCAMBIO DATI SECONDO QUANTO PREVISTO DALLA DELIBERA 540/2021/R/EEL**

Il produttore è responsabile dell'installazione e manutenzione, a propria cura e spese, dell'apparato di campo, necessario alla rilevazione dei dati secondo quanto previsto dalla delibera 540/2021/R/EEL, e relativo sistema di comunicazione per convogliare i dati fino al Service Access Point, indicato nella Specifica Tecnica "Allegato Delibera540/21", alla rete di comunicazione messa a disposizione da e-distribuzione per lo scambio dati ai sensi della delibera su citata. Per ulteriori informazioni vedasi informativa pubblicata sul sito e-distribuzione area produttori al link <https://www.e-distribuzione.it/a-chi-ci-rivolgiamo/produttori/deliberazione-540-2021-r-eel.html>.

## **9. INDENNIZZI**

Qualora il presente preventivo fosse messo a vostra disposizione oltre i tempi previsti dal TICA, sarà corrisposto un indennizzo automatico di importo pari a quanto previsto dall'art. 14.1.

Qualora il preventivo eventualmente rielaborato in base a prescrizioni delle Autorità competenti per il rilascio delle autorizzazioni fosse messo a vostra disposizione oltre 30 giorni lavorativi dalla data di ottenimento delle autorizzazioni, sarà corrisposto un indennizzo automatico di importo pari a quanto previsto dall'art. 14.1.

Qualora la realizzazione della connessione non avvenga nel rispetto dei tempi previsti dal TICA, per cause

imputabili a e-distribuzione S.p.A., sarà corrisposto un indennizzo automatico di importo pari a quanto previsto dall'art. 14.2.

Qualora non fossero rispettate le tempistiche previste nella parte III del TICA, diverse da quelle previste dai commi 14.1 e 14.2, nonché dall'art. 35 bis, e-distribuzione S.p.A. provvederà a corrispondere, salvo cause di forza maggiore o cause imputabili al richiedente o a terzi, gli indennizzi previsti ai sensi art. 14.3 del TICA.

Qualora gli indennizzi automatici dovuti fossero corrisposti in ritardo, verranno applicate le maggiorazioni previste al comma 40.5 del TICA.

## 10. ATTRIBUZIONI PATRIMONIALI

1. Il terreno su cui insiste l'impianto di consegna ed i fabbricati da voi realizzati rimarranno di vostra proprietà.
2. Il terreno ed i locali destinati al complesso di misura ed il locale di consegna saranno gratuitamente messi a disposizione di e-distribuzione S.p.A., finché la connessione alla rete elettrica dei vostri impianti di utenza e/o produzione resterà in essere.
3. Per l'utilizzo del terreno o dei locali destinati al complesso di misura o all'alloggiamento della cabina elettrica MT/BT dovrà essere stipulata con la nostra Società specifica servitù di elettrodotto e/o di cabina elettrica. La parte impiantistica MT e BT del locale di consegna (apparecchiature, carpenteria, conduttori, ecc.) sarà di proprietà esclusiva di e-distribuzione S.p.A. .
4. Nel caso in cui debba essere realizzata una Cabina Primaria, dovrà essere trasferita e-distribuzione S.p.A. la proprietà dell'intera area su cui insiste la cabina in questione.

In relazione a quanto previsto ai precedenti punti, qualora il terreno o i locali in argomento non fossero di vostra proprietà, il produttore si impegna ad acquisire prima dell'attivazione della connessione il consenso della proprietà alla stipulazione degli atti necessari a regolare, secondo i criteri sopra indicati, l'utilizzazione dei beni da parte della nostra società.

Gli spazi ulteriori rispetto a quelli strettamente necessari alla realizzazione dell'impianto di rete per la connessione, eventualmente indicati nella specifica tecnica allegata e correlabili ad esigenze di successivi sviluppi del vostro impianto elettrico, saranno messi gratuitamente a ns. disposizione.

## 11. VALIDITA' DEL PREVENTIVO

Il periodo di validità del presente preventivo, tenuto conto di quanto previsto dall'art. 7.2 del TICA, è di 45 giorni lavorativi a decorrere dalla data di ricevimento dello stesso.

L'accettazione del presente preventivo comporta il contestuale annullamento dei precedenti preventivi ricevuti, qualora non abbiano già terminato la propria validità ai sensi del comma 7.2.

L'eventuale accettazione di uno dei precedenti preventivi comporta il contestuale annullamento del presente preventivo.

## 12. ACCETTAZIONE DEL PREVENTIVO

Qualora sia vostra intenzione accettare il presente preventivo è necessario inviare i documenti in elenco mediante il Portale Produttori, utilizzando l'apposito servizio:

- Il modulo di accettazione firmato contenente:

- o l'accettazione delle condizioni generali del contratto di connessione e delle condizioni generali del servizio di misura.
  - o l'eventuale istanza di curare tutti gli adempimenti connessi alle procedure autorizzative per l'impianto di connessione, ovvero
  - o la richiesta ad e-distribuzione S.p.A. di curare il procedimento autorizzativo compresa la predisposizione della documentazione necessaria, allegando la ricevuta del pagamento del corrispettivo come indicato precedentemente, ovvero
  - o la richiesta ad e-distribuzione S.p.A. di predisporre esclusivamente la documentazione necessaria per l'iter autorizzativo allegando la ricevuta del pagamento del corrispettivo come indicato in precedenza.
  - o l'eventuale dichiarazione di volervi avvalere della facoltà prevista al comma 16.1 del TICA (realizzazione in proprio dell'impianto per la connessione).
- Documentazione attestante l'avvenuto pagamento del corrispettivo per la connessione, come precedentemente indicato.

Vi informiamo inoltre che, ai sensi e per gli effetti dell'informativa prevista dall'art.16.2 lettera b del TICA, il link

[http://e-distribuzione.it/it-IT/Pagine/regole\\_tecniche.aspx](http://e-distribuzione.it/it-IT/Pagine/regole_tecniche.aspx)

contiene tutti gli elementi necessari alla realizzazione della connessione secondo i nostri standard realizzativi.

Inoltre, sia in sede progettuale che in sede realizzativa dell'impianto per la connessione, dovrete far riferimento al documento "Guida per le connessioni alla rete di e-distribuzione S.p.A. in particolare alle sezioni:

- G: "Standard tecnici realizzativi degli impianti di rete per la connessione AT e MT";
- J: "Impianti di connessione realizzati a cura del Produttore – Progettazione, esecuzione e collaudi".

### 13. CONDIZIONI PER LA REALIZZAZIONE OPERE PER LA CONNESSIONE

Per consentirci di avviare la realizzazione delle opere di connessione di nostra competenza è necessario che, dopo l'ottenimento delle eventuali autorizzazioni previste dal presente preventivo, ci inviate con le modalità sopra indicate:

- comunicazione di completamento delle opere strettamente necessarie ai fini della realizzazione della connessione, indicate nella Specifica Tecnica;
- documentazione attestante l'avvenuto pagamento della restante quota (70%) del corrispettivo per la connessione qualora non intendiate realizzare in proprio l'impianto di rete per la connessione.

Qualora abbiate esercitato la facoltà prevista all'articolo 16 del TICA (realizzazione in proprio dell'impianto di rete per la connessione), per poter dare corso alla realizzazione dell'impianto di rete, è necessario che provvediate:

- a sottoscrivere il contratto per l'esecuzione in proprio delle opere, come da fac-simile pubblicato sul portale di e-distribuzione S.p.A., contenente le tempistiche, i corrispettivi, le responsabilità inerenti tale realizzazione, ivi comprese quelle conseguenti a vizi e difetti dello stesso, e le indicazioni in merito alla polizza bancaria fideiussoria a prima richiesta da presentare e-distribuzione S.p.A. al momento della stipulazione dell'atto di cessione dell'impianto di rete realizzato;
- ad inviare il progetto esecutivo delle opere da realizzare a vostra cura per il rilascio del nostro parere di rispondenza agli standard tecnici.

### 14. TUTELA DELLA SALUTE E DELLA SICUREZZA DEI LAVORATORI NEI LUOGHI DI LAVORO

Richiamiamo la vostra attenzione sulle disposizioni del D.Lgs. n. 81 del 09 aprile 2008 "Attuazione dell'articolo 1 della legge 03 agosto 2007, n. 123, in materia di tutela della salute e della sicurezza nei luoghi di lavoro" che regolamentano la materia della tutela della salute e della sicurezza dei lavoratori nei luoghi di lavoro, ed in particolare sugli artt. n. 83 e 117, che vietano l'esecuzione di lavori in prossimità di linee elettriche o impianti elettrici con parti attive non protette a meno che non vengano adottate idonee precauzioni.

## 15. CONDIZIONI PER L'ATTIVAZIONE DELL'IMPIANTO

Una volta terminati i lavori di realizzazione della connessione, l'attivazione dell'impianto è subordinata al ricevimento della seguente documentazione:

- Dichiarazione sostitutiva di atto di notorietà attestante il completamento dei lavori di realizzazione dell'impianto di produzione nelle tempistiche previste dal provvedimento autorizzativo;
- Esplicita richiesta di attivazione della fornitura di energia elettrica in prelievo, da inviare a cura del venditore di energia elettrica da Voi scelto, secondo le consuete modalità di scambio di comunicazioni con e-distribuzione S.p.A. (in assenza di tale documentazione e nel caso in cui la fornitura in prelievo sia destinata unicamente all'alimentazione dei servizi ausiliari dell'impianto di produzione, vale quanto specificato all'articolo 10.11 art. b del TICA);
- Regolamento di Esercizio, da Voi compilato e sottoscritto.
- Documentazione di cui alla sezione I, par. I.2 della "Guida per le connessioni alle reti elettriche di e-distribuzione S.p.A.";
- Accettazione delle "Condizioni generali di contratto di connessione" e, se il servizio di misura è stato richiesto ad e-distribuzione S.p.A., delle "Condizioni generali per il contratto di misura", allegata al presente preventivo, sottoscritte da parte del richiedente;
- Comunicazione di completamento dei lavori strettamente necessari per l'attivazione dell'impianto di produzione previsti nella Specifica Tecnica;
- Attestazione rilasciata da Terna riportante l'abilitazione in GAUDÌ (<https://www.terna.it/it/sistema-elettrico/gaudi>) delle informazioni relative all'impianto di produzione, secondo quanto previsto dalla Delibera ARG/elt n. 124/10;
- Nel caso di impianti registrati in GAUDÌ, comunicazione ad e-distribuzione S.p.A., da parte di Terna, di Abilitazione ai fini dell'Attivazione e dell'Esercizio delle Unità di Produzione su GAUDÌ.
- Coincidenza tra il soggetto produttore ed il soggetto intestatario del punto di connessione (POD). Fanno eccezione i casi in cui sia presente un mandatario senza rappresentanza o una E.S.CO..

Vi informiamo che, in sede di attivazione dell'impianto di produzione, il personale di e-distribuzione effettuerà, come previsto dall'art. 10.10 bis lettera a) e b) del TICA, nonché nel rispetto delle indicazioni della Delibera ARERA n. 558/2014/S/EEL, una verifica al fine di accertare la corrispondenza tra quanto da Voi dichiarato nell'iter di connessione dell'impianto e quanto riscontrato in loco al momento dell'attivazione.

Per effettuare tale verifica il personale di e-distribuzione dovrà accedere a tutti gli elementi essenziali dell'impianto accompagnato da una persona che abbia la completa conoscenza del sito e dei rischi specifici dello stesso, ciò per assicurare l'accesso in sicurezza del nostro personale. Al riguardo Vi informiamo che, durante l'attività di verifica, Voi potrete farvi sostituire da persona da Voi delegata. In sede di verifica il nostro personale procederà al controllo della sua identità o della persona da Voi delegata. Qualora la persona presente non sia munita di valido documento di riconoscimento, non potremo dare seguito alla verifica. In tal caso, l'attivazione verrà sospesa e sarà Vostra cura contattare nuovamente e-distribuzione al fine di concordare una nuova data per l'attivazione dell'impianto. Per documentare la realizzazione dell'impianto di produzione il nostro personale effettuerà rilievi fotografici. Qualora, per motivi di sicurezza, il nostro personale non possa accedere a tutti o ad alcuni dei componenti essenziali dell'impianto, Voi dovrete inviare entro 5 giorni dell'attivazione dell'impianto la documentazione fotografica riguardante i componenti dell'impianto che non è stato possibile visionare.

La suddetta documentazione dovrà essere inviata seguendo le indicazioni che Vi verranno fornite dal nostro personale e descritte nel verbale di attivazione che Vi sarà rilasciato in copia. Qualora la documentazione fotografica sopraccitata non venga inviata nel termine suddetto o non risulti conforme a quanto richiesto, e-distribuzione è tenuta a darne informativa all'ARERA, al GSE, nel solo caso in cui per l'impianto sia stato richiesto l'incentivo, nonché alla Pubblica Amministrazione competente al rilascio dell'autorizzazione alla costruzione e all'esercizio dell'impianto di produzione.

Vi informiamo inoltre che, qualora non venga consentito l'accesso all'impianto di produzione ai nostri incaricati, non procederemo all'attivazione dell'impianto e invieremo specifica comunicazione all'ARERA, al GSE, nel solo caso in cui per l'impianto sia stato richiesto l'incentivo, nonché alla Pubblica Amministrazione competente al rilascio dell'autorizzazione alla costruzione e all'esercizio dell'impianto di produzione, per informarli della sospensione del processo di attivazione. In questo caso sarà Sua cura contattare nuovamente e-distribuzione per concordare una nuova data di attivazione della connessione.

In tutti i casi in cui, infine, il nostro personale rilevi evidenti difformità tra quanto da Voi dichiarato durante l'iter di connessione e lo stato dei luoghi, e-distribuzione non procederà all'attivazione dell'impianto, ed invierà specifica segnalazione alle Autorità e alla Procura della Repubblica competenti per gli accertamenti di competenza.

Vi ricordiamo inoltre che, successivamente all'attivazione della connessione, dovrete provvedere a comunicare ad e-distribuzione S.p.A. il codice ditta attribuito nella licenza fiscale di esercizio rilasciata dall'Agenzia delle Dogane e dei Monopoli territorialmente competente.

Per tutto l'iter della pratica di connessione dovrete fare riferimento a Valentina Barile (Tel. 3486148765) – Alberto Rovelli (Tel. 3294306214) per la parte tecnica, n° telefonico 803.500 ed e-mail: connessioni.e2e@e-distribuzione.com.

Vi ricordiamo che è a disposizione il Contact Center di e-distribuzione SpA, Numero Verde 803.500. Il servizio è disponibile dal lunedì al venerdì dalle 9:00 alle 18:00 e il sabato dalle 9:00 alle 13:00. Potrete inoltre visitare il sito internet di e-distribuzione S.p.A., all'indirizzo web: [www.e-distribuzione.it](http://www.e-distribuzione.it), per informazioni, consigli utili sulle forniture di energia elettrica, servizi on-line, quali ad esempio la visualizzazione dei consumi di energia elettrica. Il sito dispone di sezioni dedicate a clienti e produttori con contenuti, schede pratiche e servizi facilmente consultabili.

## **16. OBBLIGHI INFORMATIVI A CARICO DEL RICHIEDENTE**

Riteniamo opportuno far presente che, dopo l'accettazione del preventivo dovrà esserci inviata, pena la decadenza del preventivo, una dichiarazione sostitutiva di atto di notorietà attestante l'avvio dell'iter autorizzativo, nelle tempistiche previste dagli artt. 9.3, 9.5 e 9.8 del TICA.

Con riferimento a quanto disposto agli artt. 9.3 e 9.5 del TICA, la dichiarazione di avvio del procedimento autorizzativo da inviare al Gestore di Rete dovrà contenere "il tipo di iter autorizzativo avviato, nonché gli estremi ed i recapiti del responsabile del procedimento autorizzativo".

Vi rammentiamo inoltre, per le motivazioni di cui sopra, inviarci, come previsto dall'art. 31 del TICA, l'informativa sullo stato dell'iter autorizzativo ovvero sull'avvio dei lavori di realizzazione dell'impianto di produzione precisando, per il caso di ritardo nell'avvio, se questo sia dovuto alla mancata conclusione dei procedimenti autorizzativi o a cause di forza maggiore ovvero ad altre cause a voi non imputabili. Tale informativa dovrà pervenirci entro la tempistica indicata nel TICA mediante dichiarazione sostitutiva di atto di notorietà.

Vi comunichiamo altresì che, in base all'art. 10.6 del TICA, qualora il impianto di produzione non dovesse essere

realizzato entro le tempistiche previste dall'autorizzazione alla costruzione, incluse eventuali proroghe concesse dall'ente autorizzante, il presente preventivo perderà di efficacia.

È quindi necessario che, al termine dei lavori di costruzione dell'impianto di produzione, ci trasmettiate una dichiarazione sostitutiva di atto notorio attestante il rispetto della tempistica sopraddetta.

Vi evidenziamo inoltre che, come previsto dall'art. 10.5 del TICA, è onere provvedere ad inviarci un cronoprogramma relativo alla realizzazione dell'impianto di produzione ed al relativo aggiornamento, dandocene comunicazione con cadenza almeno trimestrale.

Vi ricordiamo che, come previsto dall'art. 36 del TICA, a seguito dell'ottenimento delle autorizzazioni per la costruzione ed esercizio dell'impianto di produzione, dovrà registrare il medesimo impianto nel sistema GAUDÌ, accedendo al link:

<https://www.terna.it/it/sistema-elettrico/gaudi>

Per maggiori informazioni sul processo di registrazione dell'impianto in GAUDÌ e sui successivi obblighi a carico, previsti dal TICA, può consultare i manuali pubblicati sul sito internet di Terna e la "Guida per le connessioni alla rete di e-distribuzione S.p.A.".

## 17. ALTRE INFORMAZIONI

Vi informiamo che, come stabilito dall'art. 33.2 del TICA, la soluzione tecnica minima generale (STMG) indicata nel preventivo rimane valida per 210 gg lavorativi dalla data di accettazione del presente preventivo. Il periodo di validità della STMG comporta la prenotazione temporanea della capacità di rete relativamente alla potenza di immissione indicata nel presente preventivo. Nel caso in cui il procedimento per l'autorizzazione alla costruzione e all'esercizio dell'impianto di produzione non si concluda nella tempistica sopraddetta ovvero entro i medesimi termini non sia stato completato con esito positivo il procedimento di Valutazione di Impatto Ambientale (VIA), qualora previsto, la STMG indicata nel preventivo assume valore indicativo.

Nel caso, invece, entro la tempistica sopraddetta si concluda positivamente il procedimento per l'autorizzazione alla costruzione e all'esercizio dell'impianto di produzione ovvero il procedimento di Valutazione di Impatto Ambientale (VIA), qualora previsto, la STMG e la prenotazione della capacità di rete relativamente alla potenza di immissione indicata nel presente preventivo diventano definitive.

È previsto, dall'art. 33.5 del TICA, che il responsabile del procedimento VIA richieda, se sussistono le condizioni per la conclusione con esito positivo della VIA, al Gestore di rete di verificare il persistere delle condizioni di fattibilità e realizzabilità della STMG. Qualora il Gestore, entro 20 gg lavorativi dal ricevimento della suddetta richiesta, al netto del tempo necessario per l'eventuale coordinamento con altri Gestori risponda positivamente, la STMG e la prenotazione della capacità di rete relativamente alla potenza di immissione indicata nel presente preventivo diventano definitive.

L'art 33.6 del TICA prevede, per il caso in cui l'impianto di produzione non sia assoggettato a VIA, che il responsabile del procedimento autorizzativo unico o il richiedente possano chiedere al Gestore di Rete una verifica della persistenza delle condizioni di fattibilità e realizzabilità della STMG. Qualora il Gestore, entro 20 gg lavorativi dal ricevimento della richiesta di verifica, al netto del tempo necessario per l'eventuale coordinamento con altri Gestori, risponda positivamente, la STMG e la prenotazione della capacità di rete relativamente alla potenza di immissione indicata nel presente preventivo diventano definitive.

Qualora la verifica richiesta al Gestore di Rete, ai sensi dell'art. 33.5 e dell'art.33.6 del TICA, sia negativa, il Gestore di Rete, nei 45 gg lavorativi successivi alla comunicazione di esito negativo della suddetta verifica, al

netto del tempo necessario per l'eventuale coordinamento con altri Gestori, elabora una nuova STMG comunicandola al responsabile del procedimento (VIA o autorizzativo) ed al richiedente; con tale STMG viene prenotata, in via transitoria, la capacità sulla rete relativamente alla potenza di immissione indicata la STMG. Se la nuova STMG non viene accettata, entro 30 gg solari dalla data di ricevimento della stessa, il preventivo decade.

Qualora invece la nuova STMG venga accettata nei termini previsti, verrà prenotata in via definitiva la potenza di immissione indicata nella stessa.

Vi informiamo che, qualora dovessero pervenirci, anche successivamente alla accettazione del presente preventivo, altre richieste di connessione insistenti nell'area in cui si svilupperà la soluzione tecnica a voi trasmessa, tale soluzione potrebbe diventare comune, anche soltanto in parte, a tali richieste di connessione.

In tal caso e-distribuzione S.p.A. potrà valutare l'opportunità di aggiornare le condizioni del presente preventivo, con particolare riguardo a quelle relative alla gestione dell'iter autorizzativo dell'impianto di rete per la connessione ed alla realizzazione dell'impianto medesimo.

Qualora durante l'esercizio dell'impianto di produzione, e-distribuzione S.p.A. rilevi sistematiche immissioni di energia elettrica eccedenti la potenza in immissione richiesta, ove tecnicamente possibile, modificherà il valore della potenza in immissione richiesta, provvedendo a modificare di conseguenza il contratto di connessione. e-distribuzione S.p.A. applicherà al richiedente il doppio del corrispettivo per la connessione che verrebbe determinato, sulla base della regolazione vigente al momento del ricalcolo, qualora il produttore richieda l'aumento, di pari entità, della propria potenza disponibile in immissione.

Nei casi in cui le sistematiche immissioni di energia elettrica eccedenti la potenza in immissione richiesta compromettano la sicurezza del sistema elettrico, e-distribuzione S.p.A. ne darà esplicita evidenza al produttore indicando la necessità di richiedere una nuova connessione e, qualora tali situazioni persistano in assenza di azioni da parte del produttore, procederà al distacco dell'impianto di produzione fino alla realizzazione di una nuova connessione.

Si considera come "sistematico" il superamento della potenza in immissione richiesta in almeno due distinti mesi nell'anno solare.

## **18. DOCUMENTAZIONE ALLEGATA**

In allegato al presente preventivo si trasmettono:

1. Condizioni generali del contratto di connessione
2. Condizioni generali per il contratto di misura
3. Planimetria riportante il tracciato di massima dell'impianto di rete per la connessione
4. Tabella "Larghezza delle fasce da asservire in presenza di campate di lunghezza ricorrente"
5. Specifica tecnica
6. Delibera 540/2021
7. Costi dei procedimenti autorizzativi affidati a e-distribuzione

Distinti saluti.

**FABRIZIO CALLARI**  
UN PROCURATORE

Il presente documento è sottoscritto con firma digitale ai sensi dell'art. 21 del d.lgs. 82/2005. La riproduzione dello stesso su supporto analogico è effettuata da Enel Servizi e costituisce una copia integra e fedele dell'originale informatico, disponibile a richiesta presso l'Unità emittente.

**Larghezza delle fasce da asservire in presenza di campate di lunghezza ricorrente**

<b>Tipo linea</b>	<b>Natura conduttore</b>	<b>Fascia di asservimento da asse linea</b>
BT	cavo aereo	1,5 +1,5 m
MT	cavo aereo	2 + 2 m
	Derivazione cond. nudo	6+6 m
	Dorsale cond. nudo	8+8 m
BT e MT	Cavo interrato	2+2 m

Di norma si adottano le larghezze delle fasce di rispetto riportate nella tabella. Eventuali modifiche delle fasce asservite sono consentite per tener conto delle soluzioni impiantistiche specifiche, dello stato dei luoghi e delle normative applicabili.

## CONDIZIONI GENERALI DI CONTRATTO PER IL SERVIZIO DI CONNESSIONE ALLA RETE ELETTRICA IN MEDIA TENSIONE (Opere a cura e-distribuzione)

### PREMESSA

a) l'Autorità per l'Energia Elettrica e il Gas ed il Sistema Idrico, d'ora innanzi denominata - per brevità- anche ARERA, con deliberazione ARG/elt n. 99/08 e successive modifiche ha approvato il Testo Integrato delle Condizioni Tecniche ed Economiche per la Connessione alle Reti con obbligo di connessione di terzi degli impianti di produzione di energia elettrica (di seguito denominato TICA);

b) in attuazione della sopra menzionata deliberazione, e-distribuzione ha adottato la "Guida per le connessioni alla rete elettrica di e-distribuzione" pubblicata sul sito internet <http://e-distribuzione.it/it-IT/>, (di seguito denominata Guida) con la quale sono state definite le disposizioni generali relative alle modalità e condizioni contrattuali per l'erogazione da parte di e-distribuzione del servizio di connessione alle reti elettriche per impianti di produzione;

c) il TICA prevede che i rapporti tra il Gestore di Rete interessato alla connessione ed il richiedente ai fini dell'erogazione del servizio di connessione siano regolati da un apposito contratto di connessione;

d) al fine di semplificare la contrattualizzazione di cui al precedente punto, e-distribuzione ha predisposto le presenti condizioni generali di contratto che vengono inviate unitamente al preventivo per la successiva accettazione da parte del Produttore.

### DEFINIZIONI

**ARERA:** è l'Autorità di Regolazione per Energia Reti e Ambiente.

**Cabina di consegna:** è l'impianto, di cui alla norma CEI 0-16, occorrente per realizzare la connessione del Produttore in MT.

**Codice di Rete:** è il "Codice di trasmissione, dispacciamento, sviluppo e sicurezza della rete" emanato, e periodicamente aggiornato, da Terna secondo la normativa vigente.

**Connessione:** è il collegamento alla rete di un impianto elettrico per il quale sussiste, almeno in un punto la continuità circuitale, senza interposizione di impianti elettrici di terzi, con la rete medesima.

**Contratto di connessione in prelievo:** è il contratto che disciplina il rapporto tra il Distributore ed il titolare del punto di connessione in prelievo in merito al servizio di connessione per i prelievi di energia elettrica dalla rete e-distribuzione.

**Contratto per il servizio di trasporto:** è il contratto che disciplina il servizio di trasporto in relazione ai prelievi di energia elettrica

effettuati sulla rete di distribuzione.

**GAUDI':** è il sistema di Gestione dell'Anagrafica Unica Degli Impianti di produzione di energia elettrica predisposto da Terna ai sensi del TICA.

**Impianto di rete per la connessione:** è la porzione di impianto per la connessione di competenza del Gestore di Rete con obbligo di connessione di terzi, compresa tra il punto di inserimento sulla rete esistente e il punto di connessione.

**Impianto di produzione:** è l'insieme del macchinario, dei circuiti, dei servizi ausiliari e degli eventuali carichi per la generazione di energia elettrica; ciascun impianto può essere diviso in una o più sezioni e queste in uno o più gruppi di generazione.

**Interventi sulla rete elettrica esistente:** interventi in relazione ai quali e-distribuzione può consentire al Produttore, di gestire l'iter autorizzativo e la realizzazione.

**Impianto di rete per la connessione comune a più richiedenti:** è l'impianto di rete necessario, in tutto o in parte per la connessione di più impianti di produzione.

**Iter autorizzativo:** è l'insieme dei procedimenti autorizzativi volti all'acquisizione delle autorizzazioni necessarie alla costruzione ed esercizio dell'impianto di rete per la connessione e delle attività finalizzate all'acquisizione delle relative servitù.

**PESSE:** è il "Piano di Emergenza per la Sicurezza del Sistema Elettrico" adottato da Terna, ai sensi della deliberazione del Comitato Interministeriale per la Programmazione Economica (CIPE) del 6 novembre 1979 n.91.

**Potenza in immissione:** è la potenza massima riportata nel preventivo che il Produttore può immettere in rete.

**Produttore:** la persona fisica o giuridica che è o sarà titolare del Punto di Consegna e che ha la disponibilità dell'impianto di produzione di energia elettrica.

**Punto di Consegna o Punto di Connessione:** è il confine fisico tra la rete di distribuzione e la porzione di impianto di connessione la cui realizzazione, gestione, esercizio e manutenzione rimangono di competenza del Produttore.

**Punto di Prelievo:** è il punto in cui l'energia elettrica viene prelevata dalla rete con obbligo di connessione di terzi da parte del Produttore. Tale punto può coincidere con il Punto di Consegna.

**Regolamento di Esercizio:** documento contenente le condizioni anche tecniche per l'esercizio dell'impianto di produzione e l'interoperabilità tra il medesimo e la rete di

distribuzione come meglio definito dalle norme CEI 0-16.

**Sviluppo:** è un intervento di espansione o di evoluzione della rete elettrica di distribuzione e/o di trasmissione, motivato, in particolare, dall'esigenza di estendere la rete per consentire la connessione di impianti elettrici di soggetti terzi alla rete medesima.

**Terna:** è Gestore della Rete di Trasmissione Nazionale concessionario dell'attività di dispacciamento e trasmissione della rete elettrica.

**UP:** sono le unità di produzione di energia elettrica che compongono l'impianto di produzione.

### TITOLO I - DISPOSIZIONI GENERALI

#### Art. 1 Premesse, allegati e definizioni.

**1.1.** Le premesse e le definizioni formano parte integrante e sostanziale delle presenti condizioni generali;

**1.2.** Ai fini e per gli effetti del presente documento, valgono anche le disposizioni contenute nelle Guida, cui si fa rinvio per quanto non specificamente previsto nelle presenti condizioni generali;

**1.3.** In caso di contrasto tra le disposizioni contenute nelle presenti condizioni e quelle contenute nella Guida prevalgono le prime.

#### Art. 2 Oggetto.

**2.1.** Le presenti condizioni generali disciplinano i rapporti tra e-distribuzione ed il Produttore relativamente alla connessione in media tensione alla rete elettrica degli impianti di produzione.

### TITOLO II - OBBLIGHI DELLE PARTI PRIMA DELL'EROGAZIONE DEL SERVIZIO DI CONNESSIONE

#### Art. 3 Obblighi del Produttore.

**3.1.** Il Produttore, con l'accettazione del preventivo, si impegna a:

a) rispettare le previsioni contenute nelle Guida ed a sottoscrivere il Regolamento di Esercizio prima dell'attivazione della connessione;

b) predisporre ed inviare ad e-distribuzione il programma cronologico riguardante la costruzione dell'impianto di produzione, aggiornandolo semestralmente;

c) provvedere a tutto quanto necessario ad inserire le UP in GAUDI' ed ai successivi aggiornamenti;

d) realizzare l'impianto di produzione da connettere alla rete di e-distribuzione, salvo cause di forza maggiore, fatto del terzo, caso fortuito o eventi comunque allo stesso non imputabili;

e) realizzare, previa acquisizione delle eventuali autorizzazioni o permessi, nel rispetto delle regole di buona tecnica, le opere necessarie alla realizzazione fisica della connessione indicate nella specifica tecnica allegata al preventivo o consegnata in sede di sopralluogo per la redazione del preventivo e a darne comunicazione scritta di completamento a e-distribuzione;

f) stipulare, prima che e-distribuzione avvii i lavori di realizzazione dell'impianto di rete per la connessione, il contratto per la costituzione di servitù di elettrodotto/di cabina qualora l'impianto di rete interessi aree che siano nell'esclusiva disponibilità del Produttore;

g) qualora opti di seguire l'iter autorizzativo relativo all'impianto di rete per la connessione e quello per gli eventuali interventi sulla rete elettrica esistente, sottoporre ad e-distribuzione, prima della presentazione dell'istanza di autorizzazione, la relativa documentazione progettuale per la validazione di competenza nonché ottenere a favore di e-distribuzione o volturare in capo a e-distribuzione, con oneri a proprio carico, tutte le autorizzazioni, licenze o permessi inerenti gli impianti di cui sopra rilasciati dalle competenti amministrazioni ed anche le relative servitù di elettrodotto, consegnando ad e-distribuzione la relativa documentazione, anche tecnica;

h) eliminare le difformità riscontrate da e-distribuzione in relazione alle opere necessarie alla realizzazione fisica della connessione, dandone successiva comunicazione ad e-distribuzione stessa;

i) rimborsare, nel caso in cui il Produttore abbia gestito l'iter autorizzativo per l'impianto di rete per la connessione e per gli eventuali interventi sulla rete, ad e-distribuzione tutti i danni e/o oneri che la stessa dovesse sopportare per il caso in cui l'impianto di rete e/o gli eventuali interventi sulla rete, per responsabilità del Produttore non siano assistiti da provvedimenti autorizzativi legittimi e/o servitù valide ed efficaci, anche nei confronti dei terzi;

l) non chiedere ad e-distribuzione il risarcimento dei danni per mancata produzione nel caso tale situazione sia conseguenza dell'annullamento di provvedimenti amministrativi ovvero del venir meno delle servitù relative agli impianti di rete per la connessione.

#### **Art. 4 Obblighi di e-distribuzione.**

**4.1.** e-distribuzione, qualora il Produttore, con l'accettazione del preventivo, scelga di non curare gli adempimenti connessi alle procedure autorizzative, si attiva per l'acquisizione delle autorizzazioni e permessi eventualmente necessari per la

costruzione e esercizio dell'impianto di rete per la connessione e/o per gli eventuali interventi sulla rete esistente, dandone la relativa informativa nel rispetto delle tempistiche previste dall'ARERA;

**4.2.** e-distribuzione, qualora il Produttore, con l'accettazione del preventivo, scelga di curare gli adempimenti connessi alle procedure autorizzative dell'impianto di rete per la connessione e/o per gli eventuali interventi sulla rete esistente, si impegna a:

a) fornire, se non già contenute nel preventivo, tutte le informazioni necessarie per la predisposizione della documentazione che il Produttore deve presentare per l'ottenimento delle autorizzazioni, permessi e servitù necessari alla costruzione ed esercizio sia dell'impianto di rete per la connessione che degli eventuali interventi sulla rete elettrica esistente;

b) predisporre, se richiesta dal Produttore, la documentazione per l'acquisizione delle autorizzazioni, permessi e servitù di cui al precedente sub a);

**4.3.** e-distribuzione, una volta ottenute le autorizzazioni, i permessi e le servitù necessarie alla costruzione dell'impianto di rete per la connessione e/o per gli eventuali interventi sulla rete elettrica esistente, si impegna, nel rispetto della tempistica prevista dall'ARERA, a realizzare tale impianto, salvo casi di forza maggiore, fatto del terzo, caso fortuito o eventi comunque non imputabili ad e-distribuzione. Realizzato l'impianto di rete per la connessione, e-distribuzione ne dà comunicazione al Produttore.

### **TITOLO III - EROGAZIONE DEL SERVIZIO DI CONNESSIONE**

#### **Art. 5 Attivazione e prosecuzione del servizio di connessione.**

**5.1.** In esito alla realizzazione dell'impianto di rete per la connessione e/o degli eventuali interventi sulla rete, e-distribuzione si impegna, nel rispetto di quanto previsto nel presente contratto, ad attivare e mantenere la connessione.

**5.2.** L'attivazione e la prosecuzione del servizio di connessione sono subordinate al verificarsi delle seguenti condizioni:

a) che, in relazione ai prelievi di energia elettrica necessari per il funzionamento dell'impianto di produzione ed effettuati nel Punto di Consegna ovvero da eventuale altro Punto di Prelievo di cui il Produttore sia titolare, siano stati stipulati gli specifici contratti per la regolamentazione dei prelievi stessi (contratto per il servizio di trasporto e contratto di connessione in prelievo);

b) che le apparecchiature di misura dell'energia prodotta in rete, ove il Produttore (nei casi previsti dalle disposizioni dell'ARERA) abbia optato per

l'installazione a propria cura delle stesse, siano conformi alle prescrizioni della Guida e teleleggibili da e-distribuzione;

c) che il produttore abbia installato l'apparato di campo e relativo sistema di comunicazione in conformità alle prescrizioni della delibera 540/2021/R/EEL;

d) che il Produttore abbia stipulato con e-distribuzione il contratto per il servizio di misura, qualora, nei casi previsti dalle disposizioni dell'ARERA; abbia chiesto ad e-distribuzione l'attivazione del servizio;

e) che all'impianto di produzione non sia connesso, salvo quanto previsto dalla normativa vigente, alcun impianto che risulti essere direttamente od indirettamente nella disponibilità di soggetti giuridici diversi dal Produttore;

f) che il Produttore abbia sottoscritto il Regolamento di Esercizio BT, rispetti le prescrizioni ivi contenute ed abbia ottenuto l'abilitazione in GAUDI';

g) che permangano le autorizzazioni, i permessi e le servitù riguardanti la costruzione e l'esercizio dell'impianto di rete di connessione e quelli relativi agli interventi sulla rete elettrica esistente.

#### **Art. 6 Servizio di connessione.**

**6.1.** A seguito dell'attivazione della connessione alla rete dell'impianto di produzione, il Produttore acquisisce il diritto ad esercitare l'impianto di produzione in parallelo con la rete e-distribuzione ed ad immettere energia elettrica nella rete e-distribuzione nei limiti della potenza in immissione e nel rispetto delle:

a) prescrizioni tecniche per la connessione stabilite nel preventivo e nel Regolamento di Esercizio;

b) condizioni tecnico-economiche di accesso e di interconnessione alla rete stabilite dall'ARERA;

c) regole e obblighi contenuti nel Codice di Rete;

d) norme tecniche in vigore (CEI - Comitato Elettrotecnico Italiano).

**6.2.** Il Produttore si impegna a:

a) mantenere in stato di perfetta efficienza i propri impianti in modo da non recare danno alla rete e-distribuzione, agli altri clienti già connessi alla stessa, nonché alle altre reti a cui la rete e-distribuzione è sottesa;

b) impedire, salvo caso di forza maggiore, caso fortuito o fatto del terzo, il danneggiamento di impianti ed apparecchiature di e-distribuzione insistenti su aree di sua proprietà, anche se non esclusiva;

c) adeguare, sostenendo i relativi costi, su richiesta di e-distribuzione e secondo le modalità da questa definite, l'impianto di produzione nei casi in cui interventi di sviluppo della rete e-distribuzione o altre

esigenze della rete elettrica lo rendano necessario per garantire la sicurezza del sistema elettrico;

d) far sì che, nel caso di trasferimento a terzi della titolarità dell'impianto di produzione o comunque in ogni situazione che comporti una modifica del soggetto giuridico che ha la disponibilità dell'impianto di produzione, il nuovo titolare assuma a suo carico le obbligazioni previste nel preventivo, nelle presenti condizioni generali di contratto e nel Regolamento di Esercizio inviando tempestiva comunicazione scritta ad e-distribuzione onde permettere le successive stipulazioni contrattuali con il nuovo titolare dell'impianto di produzione;

e) segnalare, tempestivamente e per iscritto, ad e-distribuzione l'eventuale cessione di ramo di azienda e qualsivoglia situazione e/o operazione societaria che comporti la variazione nella titolarità della connessione;

f) non effettuare prelievi di energia elettrica, qualora non abbia concluso i contratti di cui all'art. 5.2 sub a);

g) garantire, nel rispetto delle disposizioni normative vigenti, il corretto esercizio e la manutenzione delle apparecchiature di misura e degli eventuali apparati di telelettura dallo stesso installate;

h) garantire a e-distribuzione e/o a propri incaricati l'accesso, in qualsiasi momento, ai propri impianti ed apparecchiature.

i) il Produttore non può immettere una potenza superiore a quella indicata nel preventivo; in caso di superamento della potenza in immissione in almeno due distinti mesi nell'anno solare da parte del Produttore, qualora e-distribuzione non proceda alla risoluzione del contratto e ritenga tecnicamente possibile aumentare la potenza in immissione, il Produttore deve corrispondere gli importi richiesti da e-distribuzione in base alle disposizioni dell'ARERA e sottoscrivere, se necessario, le nuove condizioni generali del contratto di connessione.

**6.3.** e-distribuzione si impegna a:

a) mantenere in efficienza, nel rispetto della normativa tecnica vigente, l'impianto di rete per la connessione nonché le proprie apparecchiature di misura e telelettura;

b) mantenere attiva la connessione salvo quanto previsto ai successivi artt. 8 e 9.

### **Art. 7 Condizioni particolari per la connessione in prelievo.**

**7.1.** Con riferimento ai prelievi di energia effettuati nel Punto di Consegna, trova applicazione, per quanto non specificatamente previsto nelle presenti condizioni generali, quanto stabilito nel contratto di connessione in prelievo.

### **Art. 8 Limitazioni all'esercizio.**

**8.1.** e-distribuzione potrà imporre limitazioni di esercizio all'impianto del Produttore, sino alla sospensione del servizio, nel caso di violazione delle presenti condizioni generali, delle disposizioni del Regolamento di Esercizio nonché nei seguenti casi:

a) qualora siano necessari interventi di sviluppo e/o adeguamento della rete elettrica anche in assolvimento degli obblighi derivanti a proprio carico dall'atto di concessione di cui e-distribuzione è titolare;

b) qualora sussistano ragioni di sicurezza e continuità del servizio elettrico;

c) nei casi di mancata interconnessione con altri esercenti o in caso di specifiche disposizioni di TERNA o, ancora, in caso di disposizioni adottate in attuazione del PESSE;

d) per l'espletamento delle attività di manutenzione ordinaria e straordinaria della rete e-distribuzione.

**8.2.** Nei casi di cui al comma precedente e comunque in ogni caso di limitazioni non imputabili a e-distribuzione, il Produttore non ha diritto ad alcuna forma di remunerazione, indennizzo o risarcimento.

**8.3.** Qualora e-distribuzione, per ordine dell'Autorità, o in base alla normativa vigente ovvero in conformità di provvedimenti dell'ARERA (quale ad es. la Delibera ARG/elt 4/08) debba disalimentare il Punto di Consegna, il Produttore esonera e-distribuzione da ogni responsabilità per le conseguenti limitazioni o sospensioni di esercizio dell'Impianto di produzione.

### **Art. 9 Cessazione del servizio di connessione.**

**9.1.** Il Produttore ha facoltà di chiedere in qualsiasi momento la cessazione del servizio di connessione mediante comunicazione scritta da inviare nel rispetto delle disposizioni dell'ARERA.

**9.2.** È riconosciuta ad e-distribuzione la facoltà di cessare il servizio di connessione e, contestualmente, di risolvere di diritto, ai sensi dell'art. 1456 c.c., il contratto di connessione di cui alle presenti condizioni generali, al verificarsi di anche una soltanto delle circostanze di seguito elencate:

a) inadempimento da parte del Produttore ad uno degli obblighi previsti nei precedenti articoli 5 e 6;

b) ogni altro comportamento che possa compromettere la sicurezza o la continuità del servizio elettrico.

### **Art.10 Responsabilità.**

**10.1.** Non sussisterà responsabilità alcuna delle Parti per inadempimenti dovuti a cause di forza maggiore, caso fortuito, fatto del terzo ovvero ad eventi comunque al di fuori del loro controllo quali, a titolo meramente esemplificativo: guerre, sommosse,

terremoti, inondazioni, incendi, scioperi (anche aziendali), interruzioni dell'erogazione di energia elettrica o nella fornitura delle linee dedicate di trasporto dati facenti parte del sistema informatico di e-distribuzione, quando tali interruzioni siano imputabili esclusivamente al comportamento di terzi.

**10.2.** e-distribuzione sarà eventualmente responsabile nei confronti del Produttore per danni materiali che siano diretta conseguenza di suo dolo o colpa grave, intendendosi espressamente esclusa ogni sua responsabilità per danni indiretti o lucro cessante.

### **Art. 11 Efficacia.**

**11.1.** Le presenti condizioni generali diventano vincolanti a decorrere dalla data di ricevimento da parte di e-distribuzione dell'accettazione del preventivo e conservano la loro efficacia per tutta la durata del servizio di connessione.

**11.2.** In caso di trasferimento a terzi della titolarità o della disponibilità dell'impianto di produzione ovvero in caso di cessione di ramo d'azienda di cui all'art.6.2 sub d) ed e), il Produttore rimane vincolato al rispetto di tutte le obbligazioni assunte verso e-distribuzione, rispondendo di ogni danno, diretto ed indiretto, fino a che detti terzi non abbiano assunte nei confronti di e-distribuzione le medesime obbligazioni.

### **Art. 12 Riservatezza e trattamento dei dati personali.**

**12.1.** Tutte le informazioni di carattere personale, industriale, finanziario, economico, patrimoniale e commerciale, rilasciate dal Produttore a e-distribuzione sono da considerarsi riservate e non saranno utilizzate da e-distribuzione se non in funzione di attività previste dalla legge o dalla Guida o altrimenti prescritte dalle Autorità competenti. e-distribuzione garantirà al Produttore il rispetto del segreto d'ufficio e della riservatezza su tutte le informazioni riservate ricevute e non comunicherà dette informazioni a terzi senza il consenso scritto del Produttore.

**12.2.** Il Produttore consente che e-distribuzione possa utilizzare e pubblicare i propri dati, in forma aggregata ed anonima, per l'elaborazione di bilanci, a fini statistici o per altre finalità istituzionali.

**12.3.** Il Produttore, ai sensi di quanto previsto dal Regolamento europeo in materia di protezione dei dati personali n. 2016/679 (di seguito anche "GDPR"), presta il proprio consenso al trattamento ed alla comunicazione, da parte di e-distribuzione, dei dati riguardanti la connessione -ivi compresi quelli di misura dei prelievi e dei consumi- nei limiti in cui il trattamento e la

comunicazione siano funzionali all'adempimento di tutti gli obblighi previsti dalle presenti condizioni generali, dalla legge, da regolamenti, da delibere, dalla normativa comunitaria e dalle GUIDA.

**12.4.** Il Produttore, ai sensi del GDPR, acconsente che i dati dallo stesso forniti siano utilizzati per il monitoraggio della qualità del servizio prestato e che gli stessi dati possano essere, comunicati, per le medesime finalità, a società controllate o collegate e/o a terzi fornitori di servizi.

Con la presente informativa e-distribuzione fornisce le opportune informazioni sulle modalità e sulle finalità del trattamento dei dati personali comunicati per la stipula del CONTRATTO PER IL SERVIZIO DI CONNESSIONE ALLA RETE ELETTRICA IN MEDIA TENSIONE

Titolare del trattamento, ai sensi dell'art. 13 del GDPR, è la società e-distribuzione S.p.A., con sede legale Via Domenico Cimarosa 4, 00198 Roma, P. IVA 15844561009.

Ai sensi dell'art. 4, n. 2, del GDPR, per "trattamento" di dati personali si intende: "qualsiasi operazione o insieme di operazioni, compiute con o senza l'ausilio di processi automatizzati e applicate a dati personali o insiemi di dati personali, come la raccolta, la registrazione, l'organizzazione, la strutturazione, la conservazione, l'adattamento o la modifica, l'estrazione, la consultazione, l'uso, la comunicazione mediante trasmissione, diffusione o qualsiasi altra forma di messa a disposizione, il raffronto o l'interconnessione, la limitazione, la cancellazione o la distruzione".

Il Titolare ha nominato un Responsabile della Protezione dei dati personali (RPD) che può essere contattato al seguente indirizzo e-mail: [dpo.e-distribuzione@enel.com](mailto:dpo.e-distribuzione@enel.com) per tutte le questioni relative al trattamento dei Suoi dati personali.

Il Titolare tratterà i i dati personali ("Dati Personali") del Produttore acquisiti da e-distribuzione, a titolo esemplificativo, possono essere:

- Dati identificativi: dati che permettono l'identificazione diretta, come i dati anagrafici;

- Dati di contatto: dati relativi alle comunicazioni elettroniche (via Internet o telefono), quali telefono, cellulare, e-mail, forniti al Titolare in fase di sottoscrizione o nel corso della durata del Contratto, necessari a contattare il Produttore per fornire riscontri alle esigenze manifestate.

e-distribuzione tratterà i Dati personali del Produttore per il conseguimento di finalità precise e solo in presenza di una specifica base giuridica prevista dalla legge

applicabile in materia di privacy e protezione dei dati personali. Nello specifico la base giuridica del trattamento è costituita dal rapporto contrattuale instaurato con e-distribuzione, da un legittimo interesse di e-distribuzione od infine se e-distribuzione è tenuta a trattare i Dati personali del Produttore in forza di un obbligo di legge. Il Titolare tratterà i Dati Personali nel rispetto delle garanzie di riservatezza e delle misure di sicurezza previste dalla normativa vigente. Il trattamento è effettuato anche con l'ausilio di mezzi elettronici o comunque automatizzati ed è svolto dal Titolare e/o da Responsabili di cui il Titolare può avvalersi per memorizzare, gestire e trasmettere i dati stessi. I Dati Personali di cui e-distribuzione verrà a conoscenza potranno essere resi accessibili, per le finalità sopra menzionate:

a) ai soggetti espressamente autorizzati dal Titolare, quali dipendenti e collaboratori addetti alle unità organizzative preposte al trattamento medesimo;

b) ai soggetti designati responsabili ex art. 28 del GDPR, quali terzi fornitori di servizi in favore di e-distribuzione ai fini dell'esecuzione di un Contratto ("Responsabili");

c) alla capogruppo Enel S.p.A. e ad altre società del Gruppo.

I Dati Personali del Produttore saranno trattati all'interno dell'Unione Europea e conservati su server ubicati in Germania, quindi all'interno dell'Unione Europea.

Tutti i Dati Personali del Produttore oggetto di trattamento per le finalità di cui al presente Contratto saranno conservati nel rispetto dei principi di proporzionalità e necessità, e comunque fino a che non siano state perseguite le finalità del trattamento al termine delle quali verranno cancellati, fatte salve le esigenze di difesa anche in ipotesi di eventuale contenzioso.

Ai sensi degli artt. 15 – 21 del GDPR, in relazione ai Dati personali comunicati, il Produttore ha il diritto di:

- a) accedere e chiederne copia;
- b) richiedere la rettifica;
- c) richiedere la cancellazione;
- d) ottenere la limitazione del trattamento;
- e) opporsi al trattamento;
- f) ricevere in un formato strutturato, di uso comune e leggibile da dispositivo automatico i dati conferiti dal Produttore.

Per l'esercizio dei suoi diritti, è possibile

1. accedere all'area riservata del Portale Produttori di e-distribuzione;
2. inviare la richiesta ai canali tradizionali di e-distribuzione (casella di posta ordinaria: 5555 - 85100 Potenza (PZ), pec: [e-distribuzione@pec.e-distribuzione.it](mailto:e-distribuzione@pec.e-distribuzione.it);
3. contattare il Call Center al seguente numero verde gratuito 800.08.55.77.

Le ricordiamo che è un Suo

diritto proporre un reclamo al Garante per la Protezione dei Dati Personali, mediante:

- a) Raccomandata A/R da inviarsi a: Garante per la protezione dei dati personali, Piazza di Monte Citorio, 121 00186 Roma
- b) e-mail all'indirizzo: [garante@gpdp.it](mailto:garante@gpdp.it); oppure: [protocollo@pec.gpdp.it](mailto:protocollo@pec.gpdp.it);
- c) fax al numero: 06/69677.3785.

### **Art. 13 Modifiche ed integrazioni alle presenti condizioni generali e clausola di rinvio.**

**13.1.** Integrano automaticamente il presente documento le condizioni obbligatoriamente imposte dalla legge o da provvedimenti dell'ARERA, di altre pubbliche Autorità o di altri soggetti competenti.

**13.2.** Parimenti, si intendono abrogate le condizioni che risultino incompatibili con quanto imposto ai sensi del precedente comma.

**13.3.** Qualora, a seguito dei provvedimenti dell'ARERA non sia possibile la modifica automatica delle presenti condizioni generali, e-distribuzione provvederà a formulare le conseguenti clausole integrative o modificative e a renderle note al Produttore ai fini della successiva sottoscrizione, sempre che necessaria;

**13.4.** Per quanto non espressamente previsto dalle presenti condizioni generali, le parti fanno espresso rinvio alle disposizioni del TICA.

### **Art. 14 Cessione del contratto.**

**14.1.** e-distribuzione potrà cedere il contratto ad altra impresa distributrice dell'energia elettrica ovvero al Gestore di Rete competente.

### **Art. 15 Foro competente**

**15.1.** Per qualsiasi controversia rientrante nella giurisdizione del giudice ordinario che dovesse insorgere in merito all'interpretazione e/o esecuzione del presente Contratto, le Parti, d'intesa, stabiliscono la competenza esclusiva del Foro di .

## CONDIZIONI GENERALI DI CONTRATTO PER IL SERVIZIO DI CONNESSIONE ALLA RETE ELETTRICA IN MEDIA TENSIONE (Opere a cura Produttore)

### PREMESSA

a) l'Autorità per l'Energia Elettrica e il Gas ed il Sistema Idrico, d'ora innanzi denominata - per brevità- anche ARERA, con deliberazione ARG/elt n. 99/08 e successive modifiche ha approvato il Testo Integrato delle Condizioni Tecniche ed Economiche per la Connessione alle Reti con obbligo di connessione di terzi degli impianti di produzione di energia elettrica (di seguito denominato TICA);

b) in attuazione della sopra menzionata deliberazione, e-distribuzione ha adottato la "Guida per le connessioni alla rete elettrica di e-distribuzione" pubblicata sul sito internet <http://e-distribuzione.it/it-IT/>, (di seguito denominata Guida) con la quale sono state definite le disposizioni generali relative alle modalità e condizioni contrattuali per l'erogazione da parte di e-distribuzione del servizio di connessione alle reti elettriche per impianti di produzione;

c) il TICA prevede che i rapporti tra il Gestore di Rete interessato alla connessione ed il richiedente ai fini dell'erogazione del servizio di connessione siano regolati da un apposito contratto di connessione;

d) al fine di semplificare la contrattualizzazione di cui al precedente punto, e-distribuzione ha predisposto le presenti condizioni generali di contratto che vengono inviate unitamente al preventivo per la successiva accettazione da parte del Produttore.

### DEFINIZIONI

**ARERA:** è l'Autorità di Regolazione per Energia Reti e Ambiente.

**Cabina di consegna:** è l'impianto, di cui alla norma CEI 0-16, occorrente per realizzare la connessione del Produttore in MT.

**Codice di Rete:** è il "Codice di trasmissione, dispacciamento, sviluppo e sicurezza della rete" emanato, e periodicamente aggiornato, da Terna secondo la normativa vigente.

**Connessione:** è il collegamento alla rete di un impianto elettrico per il quale sussiste, almeno in un punto la continuità circuitale, senza interposizione di impianti elettrici di terzi, con la rete medesima.

**Contratto di connessione in prelievo:** è il contratto che disciplina il rapporto tra il distributore ed il titolare del punto di connessione in prelievo in merito al servizio di connessione per i prelievi di energia elettrica dalla rete e-distribuzione.

**Contratto per il servizio di trasporto:** è il contratto che disciplina il servizio di trasporto in relazione ai prelievi di energia elettrica

effettuati sulla rete di distribuzione.

**Garanzia fideiussoria:** contratto autonomo di garanzia con clausola a prima richiesta emesso da istituto di credito a favore di e-distribuzione a garanzia del rimborso dei costi sostenuti da e-distribuzione stessa per l'eliminazione dei vizi e difetti dell'impianto di rete realizzato da parte del Produttore. La garanzia avrà durata triennale e sarà d'importo pari al 30% del valore dell'impianto di rete realizzato dal Produttore.

**GAUDI:** è il sistema di Gestione dell'Anagrafica Unica Degli Impianti di produzione di energia elettrica predisposto da Terna ai sensi del TICA.

**Impianto di rete per la connessione:** è la porzione di impianto per la connessione di competenza del gestore di rete con obbligo di connessione di terzi, compresa tra il punto di inserimento sulla rete esistente e il punto di connessione.

**Impianto di produzione:** è l'insieme del macchinario, dei circuiti, dei servizi ausiliari e degli eventuali carichi per la generazione di energia elettrica; ciascun impianto può essere diviso in una o più sezioni e queste in uno o più gruppi di generazione.

**Interventi sulla rete elettrica esistente:** interventi in relazione ai quali e-distribuzione può consentire al Produttore di gestire l'iter autorizzativo e la realizzazione.

**Impianto di rete per la connessione comune a più richiedenti:** è l'impianto di rete necessario, in tutto o in parte, per la connessione di più impianti di produzione.

**Iter autorizzativo:** è l'insieme dei procedimenti autorizzativi volta all'acquisizione delle autorizzazioni necessarie alla costruzione ed esercizio dell'impianto di rete per la connessione e delle attività finalizzate all'acquisizione delle relative servitù.

**PESSE:** è il "Piano di Emergenza per la Sicurezza del Sistema Elettrico" adottato da Terna, ai sensi della deliberazione del Comitato Interministeriale per la Programmazione Economica (CIPE) del 6 novembre 1979 n.91.

**Potenza in immissione:** è la potenza massima riportata nel preventivo che il Produttore può immettere in rete.

**Produttore:** la persona fisica o giuridica che è o sarà titolare del Punto di Consegna e che ha la disponibilità dell'impianto di produzione di energia elettrica.

**Punto di Consegna o Punto di Connessione:** è il confine fisico tra la rete di distribuzione e la porzione di impianto di connessione la cui realizzazione, gestione,

esercizio e manutenzione rimangono di competenza del Produttore.

**Punto di Prelievo:** è il punto in cui l'energia elettrica viene prelevata dalla rete con obbligo di connessione di terzi da parte del Produttore. Tale punto può coincidere con il Punto di Consegna.

**Regolamento di Esercizio:** documento contenente le condizioni anche tecniche per l'esercizio dell'impianto di produzione e l'interoperabilità tra il medesimo e la rete di distribuzione come meglio definito dalle norme CEI 0-16.

**Sviluppo:** è un intervento di espansione o di evoluzione della rete elettrica di distribuzione e/o di trasmissione, motivato, in particolare, dall'esigenza di estendere la rete per consentire la connessione di impianti elettrici di soggetti terzi alla rete medesima.

**Terna:** è il Gestore della Rete di Trasmissione Nazionale concessionario dell'attività di dispacciamento e trasmissione della rete elettrica.

**UP:** sono le unità di produzione di energia elettrica che compongono l'impianto di produzione.

### TITOLO I - DISPOSIZIONI GENERALI

#### Art. 1 Premesse, allegati e definizioni.

**1.1.** Le premesse e le definizioni formano parte integrante e sostanziale delle presenti condizioni generali.

**1.2.** Ai fini e per gli effetti del presente documento, valgono anche le disposizioni contenute nella Guida, cui si fa rinvio per quanto non specificamente previsto nelle presenti condizioni generali.

**1.3.** In caso di contrasto tra le disposizioni contenute nelle presenti condizioni e quelle contenute nella Guida prevalgono le prime.

#### Art. 2 Oggetto.

**2.1.** Le presenti condizioni generali disciplinano i rapporti tra e-distribuzione ed il Produttore relativamente alla connessione in media tensione alla rete elettrica degli impianti di produzione.

### TITOLO II - OBBLIGHI DELLE PARTI PRIMA DELL'EROGAZIONE DEL SERVIZIO DI CONNESSIONE

#### Art. 3 Obblighi del Produttore

**3.1.** Il Produttore, con l'accettazione del preventivo, si impegna a:

a) rispettare le previsioni contenute nella Guida e sottoscrivere il Regolamento di Esercizio prima dell'attivazione della connessione;

b) predisporre ed inviare ad e-distribuzione il

programma cronologico riguardante la costruzione dell'impianto, aggiornandolo semestralmente;

c) provvedere a tutto quanto necessario ad inserire le UP in GAUDI' ed ai successivi aggiornamenti;

d) realizzare l'impianto di produzione da connettere alla rete di e-distribuzione, salvo cause di forza maggiore, fatto del terzo o eventi comunque allo stesso non imputabili;

e) realizzare, previa acquisizione delle eventuali autorizzazioni o permessi, nel rispetto delle regole di buona tecnica, le opere necessarie alla realizzazione fisica della connessione indicate nella Specifica Tecnica, allegata al preventivo o consegnata in sede di sopralluogo per la redazione del preventivo, nonché a darne comunicazione scritta di completamento a e-distribuzione;

f) sottoporre ad e-distribuzione, prima della presentazione dell'istanza di autorizzazione, qualora opti di gestire in proprio l'iter autorizzativo relativo all'impianto di rete per la connessione e/o quello per gli eventuali interventi sulla rete elettrica esistente, la relativa documentazione progettuale per la validazione di competenza nonché ottenere a favore di e-distribuzione o volturare in capo a e-distribuzione, con oneri a proprio carico, tutte le autorizzazioni, licenze o permessi inerenti gli impianti di cui sopra rilasciati dalle competenti amministrazioni ed anche le relative servitù di elettrodotto, consegnando ad e-distribuzione la relativa documentazione, anche tecnica;

g) sottoscrivere, qualora opti per la realizzazione in proprio degli impianti di rete per la connessione e/o degli interventi sulla rete esistente, un contratto con cui vengono regolate le tempistiche, i corrispettivi e le responsabilità della realizzazione, ivi incluse quelle associate a eventuali vizi e difetti che si dovessero presentare a seguito dell'acquisizione delle opere da parte di e-distribuzione;

h) inviare ad e-distribuzione, dopo l'ottenimento delle autorizzazioni e servitù relative all'impianto di rete per la connessione e degli eventuali interventi sulla rete esistente, il progetto esecutivo dello stesso per il rilascio da parte di quest'ultima del parere di rispondenza ai requisiti tecnici; unitamente al suddetto progetto il Produttore deve inviare anche la documentazione attestante il pagamento degli oneri di collaudo;

i) provvedere ad eseguire i lavori che e-distribuzione dovesse richiedere, in sede di collaudo degli impianti realizzati, per conformare gli interventi realizzati alle prescrizioni ed agli standard tecnici e-distribuzione, dandone comunicazione ad e-distribuzione stessa per il successivo collaudo e corrispondendo i relativi oneri;

l) eliminare le difformità riscontrate da e-distribuzione in relazione alle opere necessarie alla realizzazione fisica della connessione, dandone successiva comunicazione ad e-distribuzione stessa;

m) nel caso in cui il Produttore abbia gestito l'iter autorizzativo per l'impianto di rete per la connessione e/o per gli eventuali interventi sulla rete, rimborsare ad e-distribuzione tutti i danni e/o oneri che la stessa dovesse sopportare per il caso in cui l'impianto di rete e/o gli eventuali interventi sulla rete non siano assistiti, per responsabilità del Produttore, da provvedimenti autorizzativi legittimi e/o servitù valide ed efficaci, anche nei confronti dei terzi;

n) stipulare con e-distribuzione, sempre che il collaudo dell'impianto di rete realizzato abbia avuto esito positivo, il relativo atto di cessione costituendo le necessarie servitù di elettrodotto o cabina. Contestualmente alla suddetta stipulazione il Produttore emetterà una fattura per un importo corrispondente al valore dell'impianto secondo i costi standard di e-distribuzione presentando la garanzia fideiussoria;

o) emettere, nel caso che per la connessione sia stato necessario realizzare soltanto interventi sulla rete elettrica esistente, una fattura per il valore degli interventi realizzati a costi standard di e-distribuzione nonché rilasciare a favore di e-distribuzione la garanzia fideiussoria a garanzia del rimborso dei costi sostenuti da e-distribuzione per l'eliminazione dei vizi e difetti degli interventi realizzati dal Produttore;

p) garantire l'assenza di vizi e/o difetti degli impianti e/o degli interventi realizzati dal Produttore per la durata di 10 anni e risarcire ad e-distribuzione tutti i danni, diretti ed indiretti, connessi e conseguenti, manlevandola da ogni richiesta risarcitoria di terzi;

q) nel caso di collaudo positivo e sino alla data di stipulazione dell'atto di cessione degli impianti di cui al sub n) oppure sino al rilascio della garanzia di cui al sub o), riconoscere ad e-distribuzione la facoltà di trattenere le somme spettanti, in base alle disposizioni dell'ARERA, per la realizzazione in proprio degli impianti e di utilizzare le stesse per il rimborso degli oneri conseguenti all'eliminazione dei vizi e difetti dell'impianto di rete e/o degli interventi eseguiti sulla rete esistente. Qualora al Produttore non spetti alcuna somma per la suddetta realizzazione in proprio, quest'ultimo si impegna, sino a quando non provvederà al rilascio della garanzia fideiussoria di cui all'art.3 sub n) e o), a rimborsare tempestivamente ad e-distribuzione gli importi di cui sopra;

r) non chiedere ad e-distribuzione il

risarcimento dei danni per mancata produzione nel caso tale situazione sia connessa o conseguente a vizi e/o difetti dell'impianto di rete per la connessione realizzato dal Produttore e/o degli eventuali interventi eseguiti sulla rete ovvero determinata dall'annullamento di provvedimenti amministrativi e/o dal venir meno o dalla inopponibilità a terzi delle servitù relative all'impianto di rete;

s) acquisire e consegnare ad e-distribuzione le garanzie del costruttore per la parte di impianto di rete e per gli interventi sulla rete stessa, qualora realizzati da terzi.

#### **Art. 4 Obblighi di e-distribuzione.**

**4.1.** e-distribuzione, qualora il Produttore, con l'accettazione del preventivo, scelga di non curare gli adempimenti connessi alle procedure autorizzative, si attiva per l'acquisizione delle autorizzazioni e permessi eventualmente necessari per la costruzione e esercizio dell'impianto di rete per la connessione e/o per gli eventuali interventi sulla rete esistente, dandone la relativa informativa nel rispetto della tempistica prevista dall'ARERA;

**4.2.** e-distribuzione, qualora il Produttore, con l'accettazione del preventivo, scelga di curare gli adempimenti connessi alle procedure autorizzative dell'impianto di rete per la connessione e/o per gli eventuali interventi sulla rete esistente, si impegna a:

a) fornire, se non già contenute nel preventivo, tutte le informazioni necessarie per la predisposizione della documentazione che il Produttore deve presentare per l'ottenimento di autorizzazioni, permessi e servitù necessari alla costruzione e all'esercizio sia dell'impianto di rete per la connessione che degli eventuali interventi sulla rete elettrica esistente;

b) predisporre, se richiesta dal Produttore, la documentazione per l'acquisizione delle autorizzazioni, permessi e servitù di cui alla precedente sub a);

**4.3.** e-distribuzione si impegna ad effettuare, salvo casi di forza maggiore o eventi comunque alla stessa non imputabili, e dietro pagamento dei relativi oneri, il collaudo degli impianti di rete per la connessione nel rispetto dei tempi previsti dalle disposizioni dell'ARERA ed in caso di esito positivo dello stesso ad attivare la connessione;

**4.4.** e-distribuzione, nel caso il collaudo di cui al precedente punto abbia esito favorevole e sempre che il Produttore abbia consegnato la garanzia fideiussoria di cui all'art. 3.1 sub n), si impegna a pagare il corrispettivo previsto dalle disposizioni dell'ARERA per la realizzazione in proprio degli impianti nei termini previsti nell'atto di cessione degli impianti;

**4.5.** e-distribuzione, qualora per l'attivazione della connessione sia stato necessario realizzare solo interventi sulla rete esistente, si impegna a pagare, se previsto dalle disposizioni dell'ARERA, il corrispettivo per la realizzazione in proprio degli interventi sulla rete esistente nei termini indicati nel preventivo, sempre che il Produttore abbia rilasciato la garanzia fideiussoria;

**4.6.** e-distribuzione, nel caso accerti vizi e/o difetti inerenti l'impianto di rete per la connessione o gli interventi sulla rete esistente, si impegna a darne comunicazione al Produttore, mediante raccomandata A.R., entro 30 giorni dalla scoperta;

**4.7.** e-distribuzione, prima di escutere la garanzia fideiussoria di cui al precedente art. 3.1 sub n) e o), provvederà ad inviare al Produttore la specifica dei costi da sostenere per l'eliminazione dei vizi e/o difetti dell'impianto di rete per la connessione e/o degli interventi eseguiti sulla rete esistente. Detta specifica evidenzierà i costi dei materiali, della manodopera, dell'eventuali prestazioni di terzi nonché delle spese generali assunte pari al 20% della somma delle voci sopradette; in caso di inadempimento da parte del Produttore, e-distribuzione procederà all'escussione della garanzia fideiussoria;

**4.8.** e-distribuzione deve trasmettere, entro 30 giorni dal ricevimento, le istanze risarcitorie pervenute da terzi connesse e conseguenti a vizi e difetti dell'impianto di rete per la connessione e degli interventi sulla rete esistente;

**4.9.** e-distribuzione, dopo essere stata immessa, a seguito del collaudo positivo, nel possesso gratuito dell'impianto di rete per la connessione, si impegna, sino alla stipula dell'atto di cessione, ad effettuare, se necessaria, la relativa manutenzione, provvedendo altresì ad eliminare gli eventuali vizi e difetti dell'impianto sopradetto, previa comunicazione da inviare entro 30 giorni mediante raccomandata A.R. al Produttore, contestualmente al preventivo di spesa per il successivo rimborso.

### **TITOLO III - EROGAZIONE DEL SERVIZIO DI CONNESSIONE**

#### **Art. 5 Attivazione e prosecuzione del servizio di connessione.**

**5.1.** In esito alla realizzazione dell'impianto di rete per la connessione e/o degli eventuali interventi sulla rete e dopo il collaudo positivo degli impianti, e-distribuzione si impegna, nel rispetto di quanto previsto nel presente contratto, ad attivare e mantenere la connessione.

**5.2.** L'attivazione e la prosecuzione del

servizio di connessione sono subordinate al verificarsi delle seguenti condizioni:

- a) che, in relazione ai prelievi di energia elettrica necessari per il funzionamento dell'impianto di produzione ed effettuati nel Punto di Consegna, ovvero da eventuale altro Punto di Prelievo di cui il Produttore sia titolare, siano stati stipulati gli specifici contratti per la regolamentazione dei prelievi stessi (contratto per il servizio di trasporto e contratto di connessione in prelievo);
- b) che le apparecchiature di misura dell'energia prodotta, ove il Produttore (nei casi previsti dalle disposizioni dell'ARERA) abbia optato per l'installazione a propria cura delle stesse, siano conformi alle prescrizioni della Guida e siano teleleggibili da e-distribuzione;
- c) che il produttore abbia installato l'apparato di campo e relativo sistema di comunicazione in conformità alle prescrizioni della delibera 540/2021/R/EEL;
- d) che il Produttore abbia stipulato con e-distribuzione il contratto per il servizio di misura, qualora nei casi previsti dall'ARERA, abbia chiesto ad e-distribuzione l'attivazione del servizio;
- e) che all'impianto di produzione non sia connesso, salvo quanto previsto dalla normativa vigente, alcun impianto che risulti essere direttamente od indirettamente nella disponibilità di soggetti giuridici diversi dal Produttore;
- f) che il Produttore abbia sottoscritto il Regolamento di Esercizio e rispetti le prescrizioni ivi contenute ed abbia ottenuto l'abilitazione delle UP in GAUDI';
- g) che permangano le autorizzazioni, i permessi e le servitù riguardanti la costruzione e l'esercizio dell'impianto di rete di connessione e quelli relativi agli interventi sulla rete esistente.

#### **Art. 6 Servizio di connessione.**

**6.1.** A seguito dell'attivazione della connessione alla rete dell'impianto di produzione, il Produttore acquisisce il diritto ad esercitare l'impianto di produzione in parallelo con la rete di e-distribuzione e ad immettere energia elettrica nella rete di e-distribuzione nei limiti della potenza in immissione e nel rispetto delle:

- a) prescrizioni tecniche per la connessione stabilite nel preventivo e nel Regolamento di Esercizio;
- b) condizioni tecnico-economiche di accesso e di interconnessione alla rete stabilite dall'ARERA;
- c) regole e obblighi contenuti nel Codice di Rete
- d) norme tecniche in vigore (CEI - Comitato Elettrotecnico Italiano).

**6.2.** Il Produttore si impegna a:

- a) mantenere in stato di perfetta efficienza i

propri impianti in modo da non recare danno alla rete e-distribuzione, agli altri clienti già connessi alla stessa, nonché alle altre reti a cui la rete e-distribuzione è sottesa;

b) impedire, salvo caso di forza maggiore, caso fortuito o fatto del terzo, il danneggiamento di impianti ed apparecchiature di e-distribuzione insistenti su aree di sua proprietà, anche se non esclusiva;

c) adeguare, sostenendo i relativi costi, su richiesta di e-distribuzione e secondo le modalità da questa definite, l'impianto di produzione nei casi in cui interventi di sviluppo della rete e-distribuzione o altre esigenze della rete elettrica lo rendano necessario per garantire la sicurezza del sistema elettrico;

d) far sì che, nel caso di trasferimento a terzi della titolarità dell'impianto di produzione o comunque in ogni situazione che comporti una modifica del soggetto giuridico che ha la disponibilità dell'impianto di produzione, il nuovo titolare assuma a suo carico le obbligazioni previste nel preventivo, nelle presenti condizioni generali di contratto e nel Regolamento di Esercizio inviando tempestiva comunicazione scritta ad e-distribuzione onde permettere le successive stipulazioni contrattuali con il nuovo titolare dell'impianto di produzione;

e) segnalare, tempestivamente e per iscritto, ad e-distribuzione l'eventuale cessione di ramo di azienda e qualsivoglia situazione e/o operazione societaria che comporti la variazione nella titolarità della connessione;

f) non effettuare prelievi di energia elettrica qualora non abbia concluso i contratti di cui all'art. 5.2 sub a);

g) garantire, nel rispetto delle disposizioni normative vigenti, il corretto esercizio nonché la manutenzione delle apparecchiature di misura e degli eventuali apparati di telelettura dallo stesso installate;

h) garantire a e-distribuzione e/o a propri incaricati l'accesso, in qualsiasi momento, all'apparecchiatura di misura;

i) il Produttore non può immettere una potenza superiore a quella indicata nel preventivo; in caso di superamento della potenza in immissione in almeno due distinti mesi nell'anno solare da parte del Produttore, qualora e-distribuzione non proceda alla risoluzione del contratto e ritenga tecnicamente possibile aumentare la potenza in immissione, il Produttore deve corrispondere gli importi richiesti da e-distribuzione in base alle disposizioni dell'ARERASI e sottoscrivere, se necessario, le nuove condizioni generali del contratto di connessione.

**6.3.** e-distribuzione si impegna a:

- a) mantenere in efficienza, nel rispetto della normativa tecnica vigente, l'impianto di rete

per la connessione nonché le proprie apparecchiature di misura e telelettura;  
b) mantenere attiva la connessione salvo quanto previsto ai successivi artt. 8 e 9.

## **Art. 7 Condizioni particolari per la connessione in prelievo.**

**7.1.** Con riferimento ai prelievi di energia effettuati nel Punto di Consegna, trova applicazione, per quanto non specificamente previsto nelle presenti condizioni generali, quanto stabilito nel contratto di connessione in prelievo.

## **Art. 8 Limitazioni all'esercizio.**

**8.1.** e-distribuzione potrà imporre limitazioni di esercizio all'impianto del Produttore, sino alla sospensione del servizio, nel caso di violazione delle presenti condizioni generali, delle disposizioni del Regolamento di Esercizio nonché nei seguenti casi:

- qualora siano necessari interventi di sviluppo e/o adeguamento della rete elettrica anche in assolvimento degli obblighi derivanti a proprio carico dall'atto di concessione di cui e-distribuzione è titolare;
- qualora sussistano ragioni di sicurezza e continuità del servizio elettrico;
- nei casi di mancata interconnessione con altri esercenti o in caso di specifiche disposizioni di TERNA o, ancora, in caso di disposizioni adottate in attuazione del PESSE;
- per l'espletamento delle attività di manutenzione ordinaria e straordinaria della rete e-distribuzione.

**8.2.** Nei casi di cui al comma precedente, nei casi di guasti o difetti dell'impianto di rete realizzato dal Produttore e comunque in ogni caso di limitazioni non imputabili a e-distribuzione, il Produttore non ha diritto ad alcuna forma di remunerazione, indennizzo o risarcimento;

**8.3.** Qualora e-distribuzione, per ordine di Autorità o in base alla normativa vigente ovvero in attuazione di provvedimenti dell'ARERA (quale ad ad es. la delibera ARG/elt 4/08) debba disalimentare il Punto di Consegna, il Produttore esonera e-distribuzione da ogni responsabilità per le conseguenti limitazioni o sospensioni di esercizio dell'impianto di produzione.

## **Art. 9 Cessazione del servizio di connessione.**

**9.1.** Il Produttore ha facoltà di chiedere in qualsiasi momento la cessazione del servizio di connessione mediante comunicazione scritta da inviare nel rispetto delle disposizioni dell'ARERA;

**9.2.** È riconosciuta ad e-distribuzione la facoltà di cessare il servizio di connessione e, contestualmente, di risolvere di diritto, ai sensi dell'art. 1456 c.c., il contratto di

connessione di cui alle presenti condizioni generali, al verificarsi di anche una soltanto delle circostanze di seguito elencate:

- inadempimento da parte del Produttore ad uno degli obblighi previsti a suo carico nei precedenti articoli 4, 5 e 6;
- ogni altro comportamento che possa compromettere la sicurezza o la continuità del servizio elettrico.

## **Art. 10 Responsabilità.**

**10.1.** Non sussisterà responsabilità alcuna delle Parti per inadempimenti dovuti a cause di forza maggiore, caso fortuito, fatto del terzo ovvero ad eventi comunque al di fuori del loro controllo quali, a titolo meramente esemplificativo: guerre, sommosse, terremoti, inondazioni, incendi, scioperi (anche aziendali), interruzioni dell'erogazione di energia elettrica o nella fornitura delle linee dedicate di trasporto dati facenti parte del sistema informatico di e-distribuzione, quando tali interruzioni siano imputabili esclusivamente al comportamento di terzi;

**10.2.** e-distribuzione sarà eventualmente responsabile nei confronti del Produttore per danni materiali che siano diretta conseguenza di suo dolo o colpa grave, intendendosi espressamente esclusa ogni sua responsabilità per danni indiretti o lucro cessante.

## **Art. 11 Efficacia.**

**11.1.** Le presenti condizioni generali diventano vincolanti a decorrere dalla data di ricevimento da parte di e-distribuzione dell'accettazione del preventivo e conservano la loro efficacia per tutta la durata del servizio di connessione;

**11.2.** In caso di trasferimento a terzi della titolarità o della disponibilità dell'impianto di produzione ovvero in caso di cessione di ramo d'azienda di cui all'art.6.2 sub d) ed e), il Produttore rimane vincolato al rispetto di tutte le obbligazioni assunte verso e-distribuzione, rispondendo di ogni danno, diretto ed indiretto, fino a che detti terzi non abbiano assunte nei confronti di e-distribuzione le medesime obbligazioni.

## **Art. 12 Riservatezza e trattamento dei dati personali.**

**12.1.** Tutte le informazioni di carattere personale, industriale, finanziario, economico, patrimoniale e commerciale, rilasciate dal Produttore a e-distribuzione sono da considerarsi riservate e non saranno utilizzate da e-distribuzione se non in funzione di attività previste dalla legge o dalla Guida o altrimenti prescritte dalle autorità competenti. e-distribuzione garantirà al Produttore il rispetto del segreto d'ufficio e della riservatezza su tutte le informazioni

riservate ricevute e non comunicherà dette informazioni a terzi senza il consenso scritto del Produttore;

**12.2.** Il Produttore consente che e-distribuzione possa utilizzare e pubblicare i propri dati, in forma aggregata ed anonima, per l'elaborazione di bilanci, a fini statistici o per altre finalità istituzionali;

**12.3.** Il Produttore, ai sensi di quanto previsto dal D.Lgs. n. 196/2003, presta il proprio consenso al trattamento ed alla comunicazione, da parte di e-distribuzione, dei dati riguardanti la connessione - ivi compresi quelli di misura dei prelievi e dei consumi - nei limiti in cui il trattamento e la comunicazione siano funzionali all'adempimento di tutti gli obblighi previsti dalle presenti condizioni generali, dalla legge, da regolamenti, da delibere, dalla normativa comunitaria e dalla Guida;

**12.4.** Il Produttore, ai sensi di quanto previsto dal Regolamento europeo in materia di protezione dei dati personali n. 2016/679, acconsente che i dati dallo stesso forniti siano utilizzati per il monitoraggio della qualità del servizio prestato e che gli stessi dati possano essere, comunicati, per le medesime finalità, a società controllate o collegate e/o a terzi fornitori di servizi. Con la presente informativa e-distribuzione fornisce le opportune informazioni sulle modalità e sulle finalità del trattamento dei dati personali comunicati per la stipula del CONTRATTO PER IL SERVIZIO DI CONNESSIONE ALLA RETE ELETTRICA IN MEDIA TENSIONE

Titolare del trattamento, ai sensi dell'art. 13 del GDPR, è la società e-distribuzione S.p.A., con sede legale Via Domenico Cimarosa 4, 00198 Roma, P. IVA 15844561009.

Ai sensi dell'art. 4, n. 2, del GDPR, per "trattamento" di dati personali si intende: "qualsiasi operazione o insieme di operazioni, compiute con o senza l'ausilio di processi automatizzati e applicate a dati personali o insiemi di dati personali, come la raccolta, la registrazione, l'organizzazione, la strutturazione, la conservazione, l'adattamento o la modifica, l'estrazione, la consultazione, l'uso, la comunicazione mediante trasmissione, diffusione o qualsiasi altra forma di messa a disposizione, il raffronto o l'interconnessione, la limitazione, la cancellazione o la distruzione".

Il Titolare ha nominato un Responsabile della Protezione dei dati personali (RPD) che può essere contattato al seguente indirizzo e-mail: [dpo.e-distribuzione@enel.com](mailto:dpo.e-distribuzione@enel.com) per tutte le questioni relative al trattamento dei Suoi dati personali.

Il Titolare tratterà i dati personali ("Dati

Personali") del Produttore acquisiti da e-distribuzione che, a titolo esemplificativo, possono essere:

- Dati identificativi: dati che permettono l'identificazione diretta, come i dati anagrafici;

- Dati di contatto: dati relativi alle comunicazioni elettroniche (via Internet o telefono), quali telefono, cellulare, e-mail, forniti al Titolare in fase di sottoscrizione o nel corso della durata del Contratto, necessari a contattare il Produttore per fornire riscontri alle esigenze manifestate.

e-distribuzione tratterà i Dati personali del Produttore per il conseguimento di finalità precise e solo in presenza di una specifica base giuridica prevista dalla legge applicabile in materia di privacy e protezione dei dati personali. Nello specifico la base giuridica del trattamento è costituita dal rapporto contrattuale instaurato con e-distribuzione, da un legittimo interesse di e-distribuzione od infine se e-distribuzione è tenuta a trattare i Dati personali del Produttore in forza di un obbligo di legge. Il Titolare tratterà i Dati Personali nel rispetto delle garanzie di riservatezza e delle misure di sicurezza previste dalla normativa vigente. Il trattamento è effettuato anche con l'ausilio di mezzi elettronici o comunque automatizzati ed è svolto dal Titolare e/o da Responsabili di cui il Titolare può avvalersi per memorizzare, gestire e trasmettere i dati stessi. I Dati Personali di cui e-distribuzione verrà a conoscenza potranno essere resi accessibili, per le finalità sopra menzionate:

a) ai soggetti espressamente autorizzati dal Titolare, quali dipendenti e collaboratori addetti alle unità organizzative preposte al trattamento medesimo;

b) ai soggetti designati responsabili ex art. 28 del GDPR, quali terzi fornitori di servizi in favore di e-distribuzione ai fini dell'esecuzione di un Contratto ("Responsabili");

c) alla capogruppo Enel S.p.A. e ad altre società del Gruppo.

I Dati Personali del Produttore saranno trattati all'interno dell'Unione Europea e conservati su server ubicati in Germania, quindi all'interno dell'Unione Europea. Tutti i Dati Personali del Produttore oggetto di trattamento per le finalità di cui al presente Contratto saranno conservati nel rispetto dei principi di proporzionalità e necessità, e comunque fino a che non siano state perseguite le finalità del trattamento al termine delle quali verranno cancellati, fatte salve le esigenze di difesa anche in ipotesi di eventuale contenzioso.

Ai sensi degli artt. 15 - 21 del GDPR, in relazione ai Dati personali comunicati, il Produttore ha il diritto di:

a) accedere e chiederne copia;

b) richiedere la rettifica;

c) richiedere la cancellazione;

d) ottenere la limitazione del trattamento;

e) opporsi al trattamento;

f) ricevere in un formato strutturato, di uso comune e leggibile da dispositivo automatico, i dati da conferiti dal Produttore.

Per l'esercizio dei diritti il Produttore può:

1. accedere all'area riservata del Portale Produttori di e-distribuzione;

2. inviare la richiesta ai canali tradizionali di e-distribuzione (casella di posta ordinaria: 5555 - 85100 Potenza (PZ), pec: e-distribuzione@pec.e-distribuzione.it;

3. contattare il Call Center al seguente numero verde gratuito 800.08.55.77.

Ricordiamo che è un diritto del Produttore proporre un reclamo al Garante per la Protezione dei Dati Personali, mediante:

a) Raccomandata A/R da inviarsi a: Garante per la protezione dei dati personali, Piazza di Monte Citorio, 121 00186 Roma

b) e-mail all'indirizzo: garante@gpdp.it; oppure: protocollo@pec.gpdp.it;

c) fax al numero: 06/69677.3785.

### **Art. 13 Modifiche ed integrazioni alle presenti condizioni generali e clausola di rinvio.**

**13.1.** Integrano automaticamente il presente documento le condizioni obbligatoriamente imposte dalla legge o da provvedimenti dell'ARERA, di altre pubbliche Autorità o di altri soggetti competenti;

**13.2.** Parimenti, si intendono abrogate le condizioni che risultino incompatibili con quanto imposto ai sensi del precedente comma;

**13.3.** Qualora, a seguito dei provvedimenti dell'ARERA non sia possibile la modifica automatica delle presenti condizioni generali, e-distribuzione provvederà a formulare le conseguenti clausole integrative o modificative e a renderle note al Produttore ai fini della successiva sottoscrizione, sempre che necessaria;

**13.4.** Per quanto non espressamente previsto dalle presenti condizioni generali, le parti fanno espresso rinvio alle disposizioni del TICA.

### **Art. 14 Cessione del contratto**

**14.1.** e-distribuzione potrà cedere il contratto ad altra impresa distributrice dell'energia elettrica ovvero al gestore di rete competente.

### **Art. 15 Foro competente**

**15.1.** Per qualsiasi controversia rientrante nella giurisdizione del giudice ordinario che dovesse insorgere in merito all'interpretazione e/o esecuzione del presente Contratto, le Parti, d'intesa, stabiliscono la competenza esclusiva del

Foro di: .

## CONDIZIONI GENERALI DI CONTRATTO PER IL SERVIZIO DI MISURA DELL'ENERGIA IMMESSA IN RETE E/O PRODOTTA PRESSO UN IMPIANTO DI PRODUZIONE DI ENERGIA ELETTRICA.

### **PREMESSA**

Il Richiedente è responsabile, in base alle vigenti disposizioni dell'ARERA, del servizio di misura dell'energia elettrica prodotta dall'impianto di produzione.

Il Richiedente intende affidare ad e-distribuzione l'espletamento di tale servizio. e-distribuzione, al fine di semplificare la contrattualizzazione del servizio di misura dell'energia elettrica prodotta, ha predisposto le presenti condizioni generali di contratto anche pubblicate sul proprio sito internet.

### **DEFINIZIONI**

**ARERA:** è l'Autorità per l'Energia Elettrica e il Gas ed il Sistema Idrico.

**Servizio di misura:** è il servizio composto dalle attività di:

a) installazione e manutenzione delle apparecchiature di misura dell'energia elettrica prodotta

b) rilevazione e registrazione dei dati di misura dell'energia elettrica prodotta acquisiti con cadenza non inferiore a quella mensile e con segregazione dei dati alla fine mese precedente.

c) la messa a disposizione delle misure dell'energia elettrica prodotta al GSE.

**Apparecchiatura di misura:** è l'insieme del misuratore e di tutti gli altri dispositivi necessari alla rilevazione e registrazione dell'energia elettrica prodotta dall'impianto del Richiedente

**Guida:** è il documento adottato da e-distribuzione in attuazione della deliberazione ARG/elt n. 99/08 e pubblicato sul sito internet.

**Impianto:** è l'insieme del macchinario, dei circuiti, dei servizi ausiliari e degli eventuali carichi per la generazione dell'energia elettrica.

**Parti:** sono il Richiedente ed e-distribuzione.

**Punto di consegna:** è il punto di confine tra l'impianto di rete di competenza del gestore di rete per la connessione e l'impianto di utenza di competenza del Richiedente.

**Punto di produzione:** è il punto in cui vengono installate le apparecchiature di misura dell'energia prodotta oggetto del presente contratto.

**Richiedente:** è il Produttore, cioè la persona fisica o giuridica che è o sarà titolare del Punto di Consegna e/o che ha la disponibilità dell'impianto di produzione di energia elettrica.

### **TITOLO I - DISPOSIZIONI GENERALI**

#### **Art. 1 Premesse, allegati e definizioni.**

1.1. Le premesse e gli eventuali allegati

nonché le definizioni formano parte integrante delle presenti condizioni generali.

1.2. Ai fini e per gli effetti del presente documento, valgono anche le disposizioni contenute nella Guida e nelle Delibere dell'ARERA relative al servizio di misura disciplinato dalle presenti condizioni generali.

#### **Art.2 Oggetto.**

2.1. Le presenti condizioni generali disciplinano l'espletamento dell'intero servizio di misura oppure della sola attività di fornitura, manutenzione ed installazione dei misuratori dell'energia prodotta dall'impianto del Richiedente. In relazione all'attività richiesta verrà commisurato il corrispettivo dovuto dal Richiedente.

2.2. Le apparecchiature di misura installate sono e rimarranno di proprietà di e-distribuzione, che ne curerà la manutenzione mentre la custodia di queste ultime, con ogni connessa responsabilità, è a carico del Richiedente.

### **TITOLO II - EROGAZIONE DEL SERVIZIO DI INSTALLAZIONE E MANUTENZIONE DELL'APPARECCHIATURA DI MISURA**

#### **Art. 3 Obblighi di e-distribuzione**

3.1. e-distribuzione si impegna ad installare l'apparecchiatura di misura, in conformità alle prescrizioni tecniche di cui alle disposizioni normative e dell'ARERA, nonché a mantenerla. Il misuratore da installare sarà di tipo bidirezionale idoneo a rilevare l'energia elettrica immessa e prelevata dalla rete.

3.2. e-distribuzione procederà inoltre ad installare, ove necessario per la misurazione dell'energia, i riduttori di tensione e di corrente.

3.3. e-distribuzione, qualora sia stato richiesto il servizio di misura completo, procederà a rilevare e registrare i dati di misura dell'energia elettrica prodotta ed a mettere a disposizione del GSE le misure dell'energia elettrica registrati

3.4. L'espletamento di ogni altra attività che venisse richiesta dal Richiedente relativamente al servizio di misura non prevista nel presente contratto, quali attività di certificazioni di componenti delle apparecchiature richieste dall'Agenzia delle Dogane e dei Monopoli o richieste di lettura a scadenze non previste, se accettata da e-distribuzione, verrà svolta diligentemente previo rimborso delle voci di costo (materiale, manodopera, prestazione di terzi e spese generali pari al 20% delle somme delle voci sopradette) sostenute.

3.5. Le attività di cui al precedente comma 3.4 richieste dall'Agenzia delle Dogane sono a carico di e-distribuzione per i soli casi di sostituzione di componenti di apparecchiature di misura per progresso tecnologico.

#### **Art. 4 Obblighi del Richiedente**

4.1. Il Richiedente deve mettere a disposizione di e-distribuzione, a propria cura e spese e nel rispetto delle indicazioni fornite da e-distribuzione, locali o siti idonei per la collocazione dell'apparecchiatura di misura dell'energia elettrica prodotta.

4.2. Il Richiedente autorizza l'accesso ai siti o ai locali di cui al precedente art. 4.1. al personale di e-distribuzione o di terzi dalla stessa incaricati per l'espletamento di tutte le attività inerenti il servizio di misura. L'accesso è consentito anche per la rimozione dell'apparecchiatura in questione in caso di cessazione o risoluzione del contratto. Tale accesso avverrà, di norma, durante il normale orario di lavoro. Il personale di e-distribuzione o dei terzi sopradetti, il giorno precedente a quello stabilito per l'accesso, ne darà, se possibile, comunicazione al Richiedente.

4.3. Il Richiedente provvede al pagamento dei corrispettivi come di seguito specificati all'art. 7 nonché a versare, a titolo di corrispettivo per il recesso anticipato di cui al successivo art. 5.2., gli importi previsti nello stesso art. 5.2..

4.4. Nel caso si renda necessario l'installazione di riduttori di tensione e di corrente, il richiedente è tenuto alla corresponsione degli importi "una tantum" così come specificati al successivo art.7.

4.5. Il Richiedente, nel caso di trasferimento a terzi della titolarità o disponibilità dell'Impianto o comunque di ogni situazione che comporti una modifica del soggetto giuridico che ha la disponibilità dell'Impianto stesso, si obbliga a trasferire il contratto di cui alle presenti condizioni generali al nuovo titolare che si assumerà a suo carico ogni obbligazione, inviando contestuale informativa ad e-distribuzione. In caso di violazione della presente obbligazione, il Richiedente rimane obbligato nei confronti di e-distribuzione per l'adempimento di tutte le obbligazioni previste nelle presenti condizioni generali, rispondendo altresì di ogni danno diretto ed indiretto, sino a che il nuovo titolare dell'Impianto non proceda a sottoscrivere con e-distribuzione il contratto del servizio di misura ovvero dichiararsi di assumere in prima persona, nei casi previsti dall'ARERA, la responsabilità del servizio di

misura.

**4.6.** Il Richiedente è tenuto a custodire con la diligenza del buon padre di famiglia le apparecchiature di misura ed a non danneggiarle o manometterle; deve altresì impedire la manomissione ed il danneggiamento dell'apparecchiatura stessa da parte di terzi.

**4.7.** Per tutte le attività che richiedono l'intervento sull'impianto, per l'espletamento del servizio di misura, il Richiedente, su comunicazione di e-distribuzione, deve provvedere, dandone riscontro ad e-distribuzione stessa, alla messa in sicurezza dell'impianto per consentire lo svolgimento in sicurezza delle attività lavorative da parte del personale di e-distribuzione o di Società da questa autorizzata.

**4.8.** Sono a carico del Richiedente gli eventuali oneri fiscali connessi all'esecuzione delle attività oggetto delle presenti condizioni generali e le eventuali spese, comprese quelle di registrazione del contratto di cui alle presenti condizioni generali.

#### **Art. 5 Durata del contratto**

**5.1.** Il contratto di cui alle presenti condizioni generali ha una durata di tre anni a decorrere dalla data di installazione dell'apparecchiatura di misura; in mancanza di disdetta, da comunicarsi con raccomandata con A.R. e con un preavviso di almeno 30 giorni rispetto alla scadenza, si rinnova tacitamente di anno in anno.

**5.2.** È consentito al Richiedente di recedere dal contratto di cui alle presenti condizioni generali. Tale recesso, dovrà essere comunicato, nel rispetto delle disposizioni dell'ARERA, ad e-distribuzione mediante raccomandata A.R. Il recesso ha efficacia 30 giorni lavorativi dopo il ricevimento da parte di e-distribuzione della comunicazione di recesso. Nel caso la facoltà di recesso venga esercitata entro i primi tre anni di durata del presente contratto, il Richiedente è tenuto a versare il corrispettivo previsto per l'intera durata triennale del contratto.

#### **Art. 6 - Risoluzione del contratto**

**6.1.** È riconosciuta ad e-distribuzione la facoltà di risolvere di diritto il contratto di cui alla presente condizioni generali, ai sensi dell'art. 1456 c.c., al verificarsi di inadempimento da parte del Richiedente, di uno degli obblighi previsti all'articolo 4.

**6.2.** È riconosciuta al Richiedente la facoltà di risolvere di diritto il contratto di cui alla presente condizioni generali, ai sensi dell'art. 1456 c.c., al verificarsi di inadempimento da parte di e-distribuzione, di uno degli obblighi previsti all'articolo 3.

#### **Art. 7 – Corrispettivi**

**7.1.** Il corrispettivo annuale dovuto dal Richiedente ad e-distribuzione per il servizio di installazione e manutenzione della apparecchiatura di misura, è determinato moltiplicando il numero dei misuratori e delle eventuali altre apparecchiature installate presso il punto di produzione per il corrispettivo unitario, relativo al periodo di vigenza del contratto di cui alla presenti condizioni generali, pubblicato sul sito apparecchiatura installata. Tali corrispettivi sono determinati in riferimento al livello di tensione del primario dei trasformatori di misura eventualmente installati o in loro mancanza al livello di tensione a cui è connesso l'impianto di produzione.

Tale corrispettivo è automaticamente aggiornato all'inizio di ciascun anno solare da e-distribuzione sulla base della variazione annuale, intervenuta nell'anno precedente, dell'indice ISTAT dei prezzi per le famiglie di operai e impiegati (FOI) al netto dei tabacchi.

**7.2.** Il corrispettivo "una tantum" previsto per l'installazione e manutenzione dei riduttori di tensione e di corrente è pubblicato sul sito internet di e-distribuzione e viene corrisposto in un'unica soluzione ad e-distribuzione.

**7.3.** Le parti si danno atto che le attività oggetto delle presenti condizioni generali, non sono remunerate in componenti tariffarie stabilite da norme di legge o disposizioni della ARERA.

#### **Art. 8 - Fatturazione e Pagamento**

**8.1.** Il pagamento dei corrispettivi di cui al precedente articolo dovrà avvenire entro 20 giorni solari dalla data di emissione della fattura.

La fatturazione del corrispettivo di cui all'art. 7 avverrà immediatamente dopo l'installazione del gruppo di misura, come risultante dal verbale redatto, e, successivamente, con cadenza periodica annuale o infrannuale.

La fatturazione del corrispettivo "una tantum" previsto per l'installazione e manutenzione dei riduttori di tensione e di corrente, verrà effettuata entro 30 giorni dalla data di installazione di tali apparecchiature.

I pagamenti dovranno essere effettuati a mezzo bonifico bancario utilizzando le coordinate bancarie indicate in fattura. Contestualmente ad ogni disposizione di bonifico il Richiedente comunicherà ad e-distribuzione gli estremi del pagamento effettuato.

**8.2.** In caso di mancato pagamento del corrispettivo pattuito nei termini previsti al precedente comma, il Richiedente è tenuto a corrispondere a e-distribuzione interessi di mora pari al TUR maggiorato di 3,5 punti,

calcolato per ogni giorno di ritardo del pagamento.

**8.3.** Qualora il ritardo nel pagamento superi i 30 giorni è facoltà di e-distribuzione di risolvere il Contratto ai sensi del precedente art. 6.2.

Nel caso la risoluzione del contratto per inadempimento si verifichi anteriormente alla prima scadenza contrattuale, il Richiedente è tenuto comunque a versare ad e-distribuzione, a titolo di ristoro dei costi sostenuti per l'installazione e rimozione delle apparecchiature di misura, i corrispettivi dovuti fino alla prima scadenza contrattuale. Rimane comunque salvo il diritto di e-distribuzione al risarcimento del maggior danno subito.

#### **Art. 9 - Affidamento a Terzi**

**9.1.** Per lo svolgimento delle attività oggetto del presente Contratto, il Richiedente autorizza e-distribuzione ad avvalersi dell'opera di terzi, restando comunque quest'ultima unica responsabile nei confronti del Richiedente stesso dell'adempimento delle obbligazioni assunte.

#### **Art.10 Obblighi e Responsabilità delle parti**

**10.1.** Non sussisterà responsabilità alcuna delle Parti per inadempimenti dovuti a cause di forza maggiore, caso fortuito, fatto del terzo ovvero ad eventi comunque al di fuori del loro controllo quali, a titolo meramente esemplificativo: guerre, sommosse, terremoti, inondazioni, incendi, scioperi (anche aziendali).

**10.2.** Le parti convengono che e-distribuzione sarà eventualmente responsabile dei soli danni materiali che siano diretta conseguenza di suo dolo o colpa grave, intendendosi espressamente esclusa ogni sua responsabilità per danni indiretti o lucro cessante. Nel caso e-distribuzione risulti inadempiente agli obblighi di cui al precedente art. 3 verserà ex art.1382 c.c. pari al 10% del corrispettivo annuo come determinato dal successivo art. 7.

**10.3.** Il Richiedente è responsabile della conservazione ed integrità delle apparecchiature di misura e dovrà adottare ogni precauzione necessaria per evitare ogni danneggiamento all'apparecchiatura in questione. Il Richiedente sarà tenuto quindi, salvo i casi di forza maggiore o comprovato fatto del terzo, a rimborsare ad e-distribuzione tutti i danni diretti ed indiretti derivanti dal danneggiamento dell'apparecchiatura in questione

#### **Art. 11 Efficacia.**

**11.1.** Le presenti condizioni generali diventano vincolanti a decorrere dalla data

di installazione delle apparecchiature di misura e conservano la loro efficacia per tutta la durata del contratto.

**11.2.** In caso di trasferimento a terzi della titolarità o disponibilità dell'Impianto o comunque di ogni situazione che comporti una modifica del soggetto giuridico che ha la disponibilità dell'Impianto stesso, trova applicazione quanto previsto al precedente art. 4.5.

## **Art. 12 Riservatezza e trattamento dei dati personali.**

**12.1.** Tutte le informazioni di carattere personale, industriale, finanziario, economico, patrimoniale e commerciale, rilasciate dal Richiedente a e-distribuzione e il cui conferimento è richiesto per l'espletamento del servizio di cui alle presenti condizioni generali, sono da considerarsi riservate e non saranno utilizzate da e-distribuzione se non per l'esecuzione del presente contratto nonché in funzione di attività previste dalla legge o dalla GUIDA o altrimenti prescritte dalle autorità competenti. e-distribuzione garantirà al Richiedente il rispetto del segreto d'ufficio e della riservatezza su tutte le informazioni riservate ricevute e non comunicherà dette informazioni a terzi senza il consenso scritto del Richiedente.

**12.2.** Il Richiedente consente che e-distribuzione possa utilizzare e pubblicare i propri dati, in forma aggregata ed anonima, per l'elaborazione di bilanci, a fini statistici o per altre finalità istituzionali.

**12.3.** Il Richiedente, ai sensi di quanto previsto dal D.Leg. n. 196/2003, presta il proprio consenso al trattamento ed alla comunicazione, da parte di e-distribuzione, dei dati riguardanti la connessione -ivi compresi quelli di misura dei prelievi e dei consumi- nei limiti in cui il trattamento e la comunicazione siano funzionali all'adempimento di tutti gli obblighi previsti dalle presenti condizioni generali, dalla legge, da regolamenti, da delibere, dalla normativa comunitaria e dalla Guida.

**12.4.** Il Richiedente, ai sensi di quanto previsto dal Regolamento europeo in materia di protezione dei dati personali n. 2016/679 (di seguito anche "GDPR"), presta il proprio consenso al trattamento ed alla comunicazione, da parte di e-distribuzione, dei dati riguardanti la connessione -ivi compresi quelli di misura dei prelievi e dei consumi- nei limiti in cui il trattamento e la comunicazione siano funzionali all'adempimento di tutti gli obblighi previsti dalle presenti condizioni generali, dalla legge, da regolamenti, da delibere, dalla normativa comunitaria e dalla GUIDA.

**12.4.** Il Richiedente, ai sensi del GDPR, acconsente che i dati dallo stesso forniti

siano utilizzati per il monitoraggio della qualità del servizio prestato e che gli stessi dati possano essere, comunicati, per le medesime finalità, a società controllate o collegate e/o a terzi fornitori di servizi. Con la presente informativa e-distribuzione fornisce le opportune informazioni sulle modalità e sulle finalità del trattamento dei dati personali comunicati per la stipula del CONTRATTO PER IL SERVIZIO DI MISURA DELL'ENERGIA IMMESSA IN RETE E/O PRODOTTA PRESSO UN IMPIANTO DI PRODUZIONE DI ENERGIA ELETTRICA

Titolare del trattamento, ai sensi dell'art. 13 del GDPR, è la società e-distribuzione S.p.A., con sede legale Via Domenico Cimarosa 4, 00198 Roma, P. IVA 15844561009.

Ai sensi dell'art. 4, n. 2, del GDPR, per "trattamento" di dati personali si intende: "qualsiasi operazione o insieme di operazioni, compiute con o senza l'ausilio di processi automatizzati e applicate a dati personali o insiemi di dati personali, come la raccolta, la registrazione, l'organizzazione, la strutturazione, la conservazione, l'adattamento o la modifica, l'estrazione, la consultazione, l'uso, la comunicazione mediante trasmissione, diffusione o qualsiasi altra forma di messa a disposizione, il raffronto o l'interconnessione, la limitazione, la cancellazione o la distruzione".

Il Titolare ha nominato un Responsabile della Protezione dei dati personali (RPD) che può essere contattato al seguente indirizzo e-mail: [dpo.e-distribuzione@enel.com](mailto:dpo.e-distribuzione@enel.com) per tutte le questioni relative al trattamento dei Suoi dati personali.

Il Titolare tratterà i dati personali del Richiedente ("Dati Personali") acquisiti da e-distribuzione che, a titolo esemplificativo, possono essere:

- Dati identificativi: dati che permettono l'identificazione diretta, come i dati anagrafici;
  - Dati di contatto: dati relativi alle comunicazioni elettroniche (via Internet o telefono), quali telefono, cellulare, e-mail, forniti al Titolare in fase di sottoscrizione o nel corso della durata del Contratto, necessari a contattare il Richiedente per fornire riscontri alle esigenze manifestate.
- e-distribuzione tratterà i Dati personali del Richiedente per il conseguimento di finalità precise e solo in presenza di una specifica base giuridica prevista dalla legge applicabile in materia di privacy e protezione dei dati personali. Nello specifico la base giuridica del trattamento è costituita dal rapporto contrattuale instaurato con e-distribuzione, da un legittimo interesse di

e-distribuzione od infine se e-distribuzione è tenuta a trattare i dati personali del Richiedente in forza di un obbligo di legge. Il Titolare tratterà i Dati Personali nel rispetto delle garanzie di riservatezza e delle misure di sicurezza previste dalla normativa vigente. Il trattamento è effettuato anche con l'ausilio di mezzi elettronici o comunque automatizzati ed è svolto dal Titolare e/o da Responsabili di cui il Titolare può avvalersi per memorizzare, gestire e trasmettere i dati stessi. I Dati Personali di cui e-distribuzione verrà a conoscenza potranno essere resi accessibili, per le finalità sopra menzionate:

a) ai soggetti espressamente autorizzati dal Titolare, quali dipendenti e collaboratori addetti alle unità organizzative preposte al trattamento medesimo;

b) ai soggetti designati responsabili ex art. 28 del GDPR, quali terzi fornitori di servizi in favore di e-distribuzione ai fini dell'esecuzione di un Contratto ("Responsabili");

c) alla capogruppo Enel S.p.A. e ad altre società del Gruppo.

I Dati Personali del Richiedente saranno trattati all'interno dell'Unione Europea e conservati su server ubicati in Germania, quindi all'interno dell'Unione Europea.

Tutti i Dati Personali del Richiedente oggetto di trattamento per le finalità di cui al presente Contratto saranno conservati nel rispetto dei principi di proporzionalità e necessità, e comunque fino a che non siano state perseguite le finalità del trattamento al termine delle quali verranno cancellati, fatte salve le esigenze di difesa anche in ipotesi di eventuale contenzioso.

Ai sensi degli artt. 15 – 21 del GDPR, in relazione ai Dati personali comunicati, il Richiedente ha il diritto di:

- a) accedere e chiederne copia;
- b) richiedere la rettifica;
- c) richiedere la cancellazione;
- d) ottenere la limitazione del trattamento;
- e) opporsi al trattamento;

f) ricevere in un formato strutturato, di uso comune e leggibile da dispositivo automatico i dati conferiti dal Richiedente.

Per l'esercizio dei diritti il Richiedente può:

1. accedere all'area riservata del Portale Produttori di e-distribuzione;
2. inviare la richiesta ai canali tradizionali di e-distribuzione (casella di posta ordinaria: 5555 - 85100 Potenza (PZ), pec: e-distribuzione@pec.e-distribuzione.it);
3. contattare il Call Center al seguente numero verde gratuito 800.08.55.77.

Ricordiamo che è un diritto del Richiedente proporre un reclamo al Garante per la Protezione dei Dati Personali, mediante:

- a) Raccomandata A/R da inviarsi a: Garante per la protezione dei dati personali, Piazza di Monte Citorio, 121 00186 Roma

b) e-mail all'indirizzo: garante@gdpd.it;  
oppure: protocollo@pec.gdpd.it;

**Art. 13 Modifiche ed integrazioni alle presenti condizioni generali e clausola di rinvio.**

**13.1.** Integrano automaticamente il presente documento le condizioni obbligatoriamente imposte dalla legge, da provvedimenti dell'ARERA, di altre pubbliche Autorità o di altri soggetti competenti.

**13.2.** Parimenti, si intendono abrogate le condizioni che risultino incompatibili con quanto imposto ai sensi del precedente comma.

**13.3.** Qualora, a seguito dei provvedimenti dell'ARERA non sia possibile la modifica automatica delle presenti condizioni generali, e-distribuzione provvederà a formulare le conseguenti clausole integrative o modificative e a renderle note al Richiedente ai fini della successiva sottoscrizione, sempre che necessaria.

**Art. 14 Cessione del contratto.**

**14.1.** Il Richiedente non potrà cedere il presente Contratto senza l'autorizzazione scritta di e-distribuzione.

**14.2.** Il Richiedente autorizza sin d'ora e-distribuzione a cedere, con le modalità e gli effetti di cui agli art. 1407 e segg. c.c., il presente Contratto a proprie società controllate, ovvero ad altra impresa distributrice dell'energia elettrica ovvero al gestore di rete competente.

**Art. 15 Foro competente**

**15.1.** Per qualsiasi controversia rientrante nella giurisdizione del giudice ordinario che dovesse insorgere in merito all'interpretazione e/o esecuzione del presente Contratto, le Parti, d'intesa, stabiliscono la competenza esclusiva del Foro di: .

# SPECIFICA TECNICA

La Specifica Tecnica contiene le attività a carico del Richiedente e/o di e-distribuzione propedeutiche all'esecuzione dei lavori. Per avviare il lavoro il Richiedente deve comunque accettare prima il preventivo di spesa.

## 1. Autorizzazioni e/o permessi a cura di Produttore/DSO:

- Necessari →  Previste anche autorizzazioni su RTN (Tema)  
 Non necessari

## 2. Attività a cura del Richiedente:

- Non previste. In questo caso il Richiedente non deve restituire la Specifica Tecnica a e-distribuzione.  
 Sono richieste le attività contrassegnate di seguito. Tali attività devono essere realizzate, previo ottenimento dei necessari permessi/autorizzazioni, nel rispetto di quanto specificato nei documenti allegati.
- Ottenimento permessi su proprietà privata o condominiale;
  - Ottenimento autorizzazione di accesso in cantiere;
  - Realizzazione manufatto per alloggio contatore, come indicato in Allegato A;
  - Messa in opera di contenitore per alloggio contatore, come indicato in Allegato A;
  - Realizzazione di vano in muratura per alloggio contatore/quadro centralizzato, come indicato in Allegato A;
  - Posa di tubazione interrata o sottotraccia, come indicato in Allegato B (rif. Allegato 5 "Guida cavidotti" inviato per e-mail)
  - Realizzazione di fabbricato cabina, come indicato in Allegato C, comprensiva di strada di accesso carrabile;
  - Realizzazione di fabbricato cabina secondo quanto previsto dalla norma CEI 0-16 ed in conformità alla Guida per le connessioni alla rete di Enel Distribuzione, ora e-distribuzione;
  - Cessione di terreno, come indicato in Allegato D
  - Predisposizione, nel vano misura, cavo MT di collegamento fino al punto di confine DSO (anche solo con estremi isolati);
  - Realizzazione collegamento con cavo BT fino al quadro dei servizi ausiliari all'interno del rack in cabina;
  - Fornitura di n° 2 kit passacavi DS920 (flange per sigillatura cabina);
  - Ottenimento documentazione dell'impianto di terra di cabina, secondo le norme vigenti (vedi allegato C\*);
  - Ottenimento documentazione come indicato negli allegati "Scheda Patrimoniale";
  - .....

**Al completamento delle attività sopra riportate il Richiedente dovrà darne comunicazione a e-distribuzione utilizzando i seguenti canali:**

Per richieste relative a forniture - <b>App e-distribuzione</b> , (disponibile per Android e IOS), per la sola comunicazione di fine opere senza invio di alcun allegato, inquadrando il barcode presente in fondo alla pagina <b>oppure</b> - <b>portale www.e-distribuzione.it</b> utilizzando il servizio "Fine Opere Cliente" disponibile: in area pubblica, per la sola comunicazione di fine opere <b>senza</b> invio di alcun allegato. in area clienti (previa registrazione), per la comunicazione di fine opere <b>con o senza invio</b> di ulteriori allegati digitando il codice di rintracciabilità e il codice POD indicati sul presente documento	Per richieste relative ad impianti di produzione: - portale <a href="http://www.e-distribuzione.it">www.e-distribuzione.it</a> effettuando il login e accedendo all'apposito servizio disponibile in area produttori. Per maggiori dettagli si può consultare l'apposita guida al portale produttori disponibile sullo stesso sito.
---	---

Per eventuali ulteriori informazioni in merito al sopralluogo eseguito, il Richiedente potrà contattare il numero telefonico **329 4306214** nei giorni non festivi dal lunedì al venerdì, **dalle ore 8.30 alle ore 16.00**. Inoltre, resta a disposizione il numero verde 803.500 disponibile dal lunedì al venerdì dalle ore 9.00 alle 18.00 ed il sabato dalle ore 9.00 alle 13.00.

Il sottoscritto **PERUGIA STEFANO**, in qualità di **LEGALE RAPPRESENTANTE**, dichiara di aver ricevuto in data **28/08/2025** dall'incaricato di e-distribuzione **ROVELLI ALBERTO** il presente documento, corredato degli Allegati sopra indicati.

Firma Richiedente

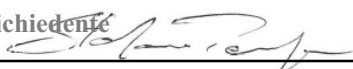

e-distribuzione

Firma Incaricato e-distribuzione

Firmato da Alberto  
Rovelli  
Data: 28/08/2025  
09:49:55 CEST

**Comunico l'avvenuto completamento delle attività di mia competenza nel rispetto delle prescrizioni ricevute**

Firma Richiedente

## ALLEGATO B

**Dettaglio delle opere a cura del richiedente: posa di tubazione interrata o sotto traccia.**

### 1. Prescrizioni per la realizzazione di tubazioni interrate o sotto traccia in proprietà private o condominiali

- ✓ Il raggio di curvatura minimo dei tubi deve essere di almeno **2,00** m.
- ✓ La posa sottotraccia di tubazioni deve essere realizzata con tubo corrugato avente pareti interne lisce, rispondente alle norme 61386-1 (CEI 23-80) e CEI EN 61386-24 (CEI 23-116).
- ✓ Le caratteristiche delle tubazioni interrate sono precisate nelle pagine seguenti e nel file “Allegato 5 – guida cavidotti\_modificato.pdf”

### 2. Rappresentazione schematica del tracciato in proprietà privata o condominiale da eseguire

Vista la complessità delle opere da eseguire si conviene di:

- ✓ Condividere a mezzo mail l’elaborato grafico con indicate le opere di canalizzazione a cura del richiedente.
- ✓ Integrare il presente documento con il file “Allegato 5 – guida cavidotti\_modificato.pdf” dove vengono esplicitate le soluzioni standard tipiche per la realizzazione dei cavidotti MT/BT e per l’alloggiamento dei gruppi di misura (la trasmissione avverrà a mezzo mail).
- mail a cui inviare la documentazione integrativa: \_\_\_\_\_
- Allegare al presente modello la planimetria n: \_\_\_\_\_  
contenente il tracciato delle tubazioni interrate a cura del richiedente.

ALLEGATO B ALLA SPECIFICA TECNICA

# ALLEGATO C

## Dettaglio delle opere a cura del richiedente: realizzazione di fabbricato cabina

### a) Realizzazione di n° 1 cabine di trasformazione e/o sezionamento e/o consegna

Per far fronte alla richiesta di nuovi allacciamenti/aumenti di potenza, si rende necessaria la messa a disposizione dei seguenti fabbricati da destinare a cabina/e di trasformazione o consegna:

n. 1 Cabina tipo 4 dimensioni interne minime m 7,83 x 2,30 x h 2,30 + locale misure

n. Cabina tipo dimensioni interne minime m x x h

n. Cabina tipo dimensioni interne minime m x x h

Le cabine potranno essere delle seguenti tipologie:

tipo 1) *di tipo BOX prefabbricato*, conforme alla Specifica “**DG2061**” Ed.09 (set.2021) **Tipo Layout “Standard Box Distribuzione”** (non prevede vano misure). Tale tipologia di cabina è fornita da Costruttori qualificati da e-distribuzione.

tipo 2) *di tipo BOX prefabbricato*, conforme alla Specifica “**DG2061**” Ed.09 (set.2021) **Tipo Layout “Standard Box Cliente”** (prevede vano misure). Tale tipologia di cabina è fornita da Costruttori qualificati e certificati da e-distribuzione.

tipo 3) *di tipo BOX prefabbricato*, conforme alla Specifica “**DG2061**” Ed.09 (set.2021) **Tipo Layout “Standard Box Cliente Rid”** (prevede vano misure). Tale tipologia di cabina è fornita da Costruttori qualificati da e-distribuzione.

tipo 4) *di tipo BOX prefabbricato o realizzata in opera di dimensioni diverso dallo standard*, conforme alle prescrizioni della Specifica “**DG2093**” Ed.01 (set.2021) per quanto riguarda le dimensioni. I dettagli costruttivi, da utilizzare come riferimento, sono presenti nella specifica DG2061 ed.9 e possono essere modificati in base alle esigenze; in ogni caso il progetto del locale per l’impianto di consegna deve essere preventivamente concordato con e-distribuzione.

tipo 5) *Locale situato in edifici civili*, conforme alle prescrizioni della Specifica “**DG2093**” Ed.01 (set.2021). I dettagli costruttivi presenti nella specifica DG2093 possono essere modificati in base alle esigenze; in ogni caso il progetto del locale per l’impianto di consegna deve essere preventivamente concordato con e-distribuzione.

Detti fabbricati dovranno essere posizionati nel rispetto delle distanze di sicurezza da impianti con pericolo di incendio o esplosione e da cavi telefonici interrati previste dalla normativa e dai regolamenti vigenti.

I locali cabina devono essere dotati di accesso diretto ed indipendente da via aperta al pubblico, sia per il personale, sia per un’autogrù con peso a pieno carico superiore a 24 t.

I fabbricati cabina dovranno essere realizzati secondo la normativa vigente e corredati della documentazione riportata nell’allegata scheda patrimoniale.

I locali cabina dovranno essere forniti comprensivi delle strutture necessarie alla gestione delle apparecchiature del distributore tra cui: rack, tavolino pieghevole, porta documenti, ecc...

Si ricorda infine che attorno alle cabine di tipo 1), 2) e 3) dovrà essere comunque presente una fascia di terreno di circa 2 metri, mantenuta libera da qualsiasi altra struttura e/o impedimento, funzionale all’esercizio dell’impianto.

La posizione delle nuove cabine è quella riportata nella planimetria allegata, che è parte integrante del presente documento.

(\*) DICO impianto di terra, relazione tecnica misura della R.T. con collaudo dello strumento utilizzato e relativa planimetria della conformazione dell’impianto di terra.

## b) Scheda Patrimoniale

Si veda la scheda riportata in allegato.

Resta inteso che l'esecuzione dei lavori a cura di e-distribuzione è subordinata agli adempimenti di cui al presente documento e relativi allegati.

Per eventuali chiarimenti o richiesta di documentazione:

e-distribuzione		Richiedente
Rovelli Alberto	Sig./Sig.ra	Perugia Stefano
329 4306214	recapito telefonico	328 4741194
alberto.rovelli@e-distribuzione.com	e-mail	gpcsette@gmail.com
	numero fax	

Il sottoscritto dichiara di accettare tutte le condizioni tecniche ed economiche riportate nel presente documento, comprensivo di tutti gli allegati in esso richiamati.

Data di Accettazione: 28 / 08 / 2025

Stefano Perugia



Cognome Nome Firma

e-distribuzione

Richiedente

Firmato da Alberto  
Rovelli  
Data: 28/08/2025  
09:49:55 CEST

Cognome Nome Firma Incaricato e-distribuzione

ALLEGATO C ALLA SPECIFICA TECNICA

**SCHEMA PATRIMONIALE CABINE**  
(Vers. Regione Emilia-Romagna)

punto b) ALLEGATO C

TIPOLOGIA ACQUISIZIONE	IMPORTO da CORRISPONDERE euro	CABINA N° rif. punto a) All. C	Consegna PRELIMINARE
Servitù perenne inamovibile trascritta di locale/fabbricato	#500,00	1	<input type="checkbox"/> sopralluogo <input checked="" type="checkbox"/> per mail
Altro _____	_____,00	_____	<input type="checkbox"/> sopralluogo <input type="checkbox"/> per mail

SCHEMA PATRIMONIALE CABINE

La proprietà richiedente si impegna:

- a stipulare il titolo di occupazione, **con atto notarile registrato e trascritto**, il prima possibile e comunque prima dell'entrata in esercizio dell'impianto;

- a rilasciare regolare servitù di elettrodotto e passaggio del tipo:

amovibile  inamovibile

a favore di **e-distribuzione SpA**, anche tutte le linee MT/BT afferenti alla stessa e non all'interno della sua proprietà;

- a restituire l'allegato **"Preliminare"** debitamente compilato in tutte le sue parti, timbrato e firmato dalla proprietà in ogni pagina integrato con una planimetria catastale in scala opportuna (1:500, 1:1000 o 1:2000) riportante la posizione della/e cabina/e e delle linee MT/BT oggetto di servitù, al fine di valutare la correttezza dell'atto prima della stipula.

La sottoscrizione del suddetto preliminare autorizza da subito **e-distribuzione SpA** ad allestire i locali con i propri impianti;

- ad accettare il corrispettivo riconosciuto da **e-distribuzione SpA** che sarà comprensivo anche dell'indennità delle servitù per le linee elettriche su indicate.

**DISPOSTI NORMATIVI**

Per quanto attiene agli impianti elettrici direttamente indotti dai nuovi insediamenti, vi ricordiamo che la Legge Regionale 20/2000 (capitolo A-V - Dotazioni Territoriali - Art. A-23 e A-26 commi 1 e 2) pone in capo al Comune ed ai Soggetti Attuatori la previsione delle **"dotazioni territoriali"**, come condizione per l'autorizzazione stessa degli insediamenti e quindi, ovviamente, le **infrastrutture elettriche indotte** devono essere conformi e previste negli strumenti urbanistici.

Infatti, verificato il rispetto della Legge Quadro 36/2001 e relativi decreti applicativi, in particolare l'art. 4 del DPCM del 08/07/2003 e le relative fasce di rispetto definite ai sensi del D.M. Ambiente e Tutela del Territorio e del Mare del 29/05/2008, la previsione urbanistica e/o il rilascio del "permesso di costruire" implicano anche la contestuale individuazione ed **approvazione di aree idonee** alla localizzazione delle opere elettriche, **sia all'interno che all'esterno del Comparto**, con conseguente variante al/ai Piano Operativo Comunale o in via transitoria al/ai PRG.

Detta approvazione, successivamente, dovrà trovare da parte del/dei Comune/i interessato/i corrispondente positiva valutazione nell'ambito dell'istruttoria autorizzativa (Linee guida nazionali per la semplificazione dei procedimenti autorizzativi riguardanti la costruzione e l'esercizio delle infrastrutture appartenenti alla rete di distribuzione del 20 ottobre 2022 e Legge Regionale Emilia-Romagna n. 8 del 2023) degli impianti previsti.

Ricordiamo che non è ammessa la realizzazione di edifici in cui è prevista la permanenza di persone per più di quattro ore giornaliere e di aree gioco per l'infanzia (L. 36/2001 e D.P.C.M. 08/07/03) all'interno delle fasce di rispetto degli impianti elettrici.

Inoltre, qualora il cantiere di lavoro interferisca con gli elettrodotti esistenti, si richiama in particolare l'osservanza dei seguenti disposti legislativi:

- Decreto Legislativo 9 aprile 2008 n°81 – articoli 83 e 117 che vietano l'esecuzione di lavori in prossimità di linee elettriche con parti attive non protette;
- Testo Unico Regio Decreto 11 dicembre 1933 n°1775 – articolo 130 che vieta di danneggiare o manomettere le condutture elettriche.

Pertanto, nel caso in cui l'intervento interferisca con l'esistente rete elettrica di **e-distribuzione SpA**, il Proprietario dell'area dovrà inoltrare ulteriore domanda di spostamento (qualora la stessa non sia già oggetto della presente richiesta), i cui costi saranno valutati e comunicati separatamente.

## DOCUMENTAZIONE PER L'AUTORIZZAZIONE DELL'IMPIANTO

La **proprietà si impegna** alla consegna dei seguenti documenti (sia in formato cartaceo che digitale) senza i quali e-distribuzione non potrà avviare alcun procedimento autorizzativo.

**PARERE AUSL:** nell'ambito del procedimento urbanistico/edilizio riguardante l'intervento in oggetto, dovrà essere conseguito il parere AUSL per la destinazione del locale a "**cabina di trasformazione**" dove previsto dai regolamenti Comunali (es: Permesso di Costruire); per quanto attiene al perseguimento dell'obiettivo di qualità di 3 microTesla, questo si può ritenere conseguito ad una distanza, valutata secondo quanto previsto dal DM 29/05/2008, in 2 metri dalle pareti/solai/soffitto di cabina.

Nel caso il predetto parere AUSL non sia previsto dal procedimento urbanistico/edilizio (es: SCIA), sarà sufficiente che la proprietà trasmetta la dichiarazione di cui sotto opportunamente firmata da un tecnico abilitato.

**DICHIARAZIONE PROPRIETA':** detto parere, congiuntamente ad una dichiarazione da parte della proprietà che non vi sono luoghi in cui è prevista la permanenza di persone per più di quattro ore giornaliere e/o di aree gioco per l'infanzia entro 2 metri dalle pareti/solai/soffitto di cabina, dovrà essere trasmesso a **e-distribuzione SpA** per essere utilizzato in sede di istruttoria, per l'autorizzazione degli impianti ai sensi della L.R. 8/2023 e relativa direttiva applicativa.

**NULLA-OSTA MINISTERO DELLA CULTURA (Soprintendenza Archeologica):** nell'ambito del procedimento urbanistico/edilizio riguardante l'intervento in oggetto, dovrà essere conseguito il Nulla-Osta del Ministero da consegnare ad **e-distribuzione SpA** comprensivo degli eventuali adempimenti in esso contenuti relativamente alle opere di scavo.

## DOCUMENTAZIONE PER L'ATTO

Il perfezionamento dell'atto è **subordinato all'avvenuto ottenimento delle autorizzazioni alla costruzione ed all'esercizio degli impianti e alla consegna da parte della proprietà dei seguenti documenti** (sia in formato cartaceo che digitale):

- Copia del Permesso di Costruire o SCIA nel rispetto della legislazione vigente, completi di elaborati, dichiarazione di inizio e fine lavori;
- Copia della documentazione catastale al Catasto Terreni (eventuale frazionamento e/o Tipo Mappale) e di denuncia al Catasto Fabbricati (denuncia di acc.to + DOCFA + planimetria catastale) "*l'immobile dovrà essere accatastato in cat. D1 "opificio" con rendita*";
- Segnalazione Certificata di Conformità Edilizia e Agibilità o dichiarazione di fine lavori e conformità se opera prevista da accordi di programma con la P.A. ai sensi della norma vigente;
- Visura catastale aggiornata;
- Planimetria catastale opportuna (1:500, 1:1000 o 1:2000) con evidenziata posizione cabina;
- Copia dell'atto di provenienza;

- Copia della visura camerale (solo per le Società);
- Dichiarazione che attesti la conformità dell'impianto di terra, eseguito a regola d'arte secondo le Specifiche DG2061 o altra DG vigente, corredato di Schema As-Built ed elenco dei materiali realizzati;
- Misura della resistenza di terra totale che dovrà essere inferiore al valore calcolato a partire dalla corrente di guasto monofase a terra e dal tempo di eliminazione del guasto, comunicati dal nostro ufficio Esercizio Rete;
- Per cabine prefabbricate tipo DG2061:
  - copia della Lettera di Omologazione o Lettera di riconoscimento della Certificazione di prodotto o di avvenuto ottenimento TCA (Technical Conformity Assessment) emesse da e-distribuzione SpA e rilasciate al costruttore della cabina;
  - copia dell'attestato di qualificazione del sistema organizzativo dello stabilimento e del processo produttivo, rilasciato dal Consiglio Superiore dei Lavori Pubblici - Servizio Tecnico Centrale per le produzioni in serie dichiarata dei manufatti prefabbricati in c.a.
- Per cabine prefabbricate NON DG2061:
  - copia dell'attestato di qualificazione del sistema organizzativo dello stabilimento e del processo produttivo, rilasciato dal Consiglio Superiore dei Lavori Pubblici - Servizio Tecnico Centrale per le produzioni in serie dichiarata dei manufatti prefabbricati in c.a. o, in alternativa, copia del certificato dell'Amministrazione Regionale territorialmente competente (ex Genio Civile) attestante l'avvenuto deposito del progetto strutturale ai sensi delle Normative vigenti e relativo collaudo (Legge 1086/71);
  - dichiarazione, rilasciata dal costruttore, della rispondenza del locale cabina e degli impianti alle Norme CEI EN 62271-202: 2008-01, CEI 0-16 (solo per cabine di consegna), CEI 99-4, CEI EN 50522: 2011-03 (CEI 99-3) e CEI EN 61936-1: 2011-03 (CEI 99.2), in particolare al paragrafo 8.8.1 di quest'ultima (perdita di liquido isolante e protezione dell'acqua del sottosuolo);
  - copia del certificato delle prove eseguite presso un Laboratorio accreditato sui provini del calcestruzzo e dell'acciaio impiegati;
  - copia del Certificato del Sistema di Qualità, in conformità alla UNI EN ISO 9001 in vigore per le attività di "Progettazione, produzione ed installazione di cabine prefabbricate in c.a.v.", rilasciato da un Organismo Accreditato da parte di Organismo di Accredimento che partecipa ad accordi di mutuo riconoscimento (MLA) dell'EA, in conformità ai requisiti della Norma UNI CEI EN 45012 (Certificato di Sistema di Gestione per la Qualità).

- Per cabine costruite in opera o in edificio:
  - dichiarazione, rilasciata dal costruttore, della rispondenza del locale cabina e degli impianti alle Norme CEI EN 62271-202: 2008-01, CEI 0-16 (solo per cabine di consegna), CEI 99-4, CEI EN 50522: 2011-03 (CEI 99-3) e CEI EN 61936-1: 2011-03 (CEI 99.2), in particolare al paragrafo 8.8.1 di quest'ultima (perdita di liquido isolante e protezione dell'acqua del sottosuolo);
  - copia del certificato delle prove eseguite presso un Laboratorio accreditato sui provini del calcestruzzo e dell'acciaio impiegati (solo per cabine in c.a. realizzate in opera);
  - copia del certificato dell'Amministrazione Regionale territorialmente competente (ex Genio Civile) attestante l'avvenuto deposito del progetto strutturale ai sensi delle Normative vigenti e relativo collaudo (Legge 1086/71), ad esclusione delle cabine in edificio;
  - verifica della ventilazione del locale elaborata secondo quanto previsto dalla Norma CEI 99-4;
  - dichiarazione attestante che le strutture sono state realizzate con classe REI120, timbrata e firmata da un tecnico abilitato (solo per cabine in edificio o in aderenza ad altri fabbricati).

## COLLAUDO DELLE OPERE

A ultimazione delle opere **e-distribuzione** si riserva di procedere ad un collaudo di quanto realizzato dal cliente, in particolar modo si provvederà a verificare:

- dimensioni delle cabine e delle dotazioni previste dalle specifiche e-distribuzione;
- canalizzazioni (profondità tubazioni, materiali impiegati, presenza del cordino di traino, pulizia delle tubature e dei pozzetti, presenza delle planimetrie as-built, ecc...).

Per tali operazioni il cliente si impegna a mettere a disposizione personale e mezzi adeguati al controllo sul posto.

Rimaniamo a disposizione per qualsiasi chiarimento e Vi comuniciamo il nome del nostro incaricato:

- Sig./Sig.ra **Rovelli Alberto**
  - tel. **329 4306214**
  - e-mail **alberto.rovelli@e-distribuzione.com**
  - fax

**INFORMATIVA E CONSENSO SUL TRATTAMENTO DATI PERSONALI (PRIVACY)  
AI SENSI DELL'ART.13 D. Lgs. n. 196/2003**

Con la sottoscrizione della presente comunicazione, Lei ci autorizza a trattare i dati personali forniti. Il suddetto consenso al trattamento rappresenta condizione indispensabile per la gestione del rapporto instauratosi a seguito della Sua domanda di connessione.

e-distribuzione garantisce il rispetto delle norme di legge in materia di diritto alla privacy (D.Lgs.196/2003 e successive modificazioni ed integrazioni) con riguardo a tutti i dati acquisiti nei propri archivi in occasione del predetto rapporto di connessione.

Il trattamento dei dati forniti è svolto anche con l'ausilio di strumenti informatici da personale di e-distribuzione e/o da soggetti terzi che abbiano con essa rapporti di servizio, in qualità di Incaricati del trattamento.

Titolare del trattamento è e-distribuzione S.p.A., nella persona dell'Amministratore Delegato p.t., domiciliato per la carica presso la sede della società in Roma, Via Cimarosa n. 4, 00198, Roma.

Il Responsabile del trattamento dei dati è il Responsabile della Unità Commerciale Rete della Divisione Infrastrutture e Reti di e-distribuzione S.p.A., domiciliato per la carica presso la sede della società in Roma, Via Cimarosa n. 4, 00198, Roma.

Lei ha il diritto di conoscere, in ogni momento, quali sono i suoi dati e come essi vengono utilizzati; ha anche il diritto di farli aggiornare, integrare, rettificare o cancellare, chiederne il blocco e opporsi al loro trattamento.

Si informa, infine, che i Suoi dati possono essere comunicati a Enti Pubblici, alle competenti Autorità o a soggetti privati nel rispetto delle prescrizioni del decreto legislativo 196/2003 e successive modificazioni e integrazioni. Detti dati non sono ulteriormente diffusi ad altri soggetti se non in quanto prescritto da espresse disposizioni normative.

Luogo e data:

Roma, 28/08/2025  
.....

Firma per il consenso al trattamento dei dati personali forniti con la presente comunicazione:

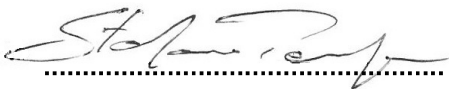
  
.....

PLANIMETRIA NON UTILIZZABILE AI FINI AUTORIZZATIVI

e-distribuzione	<b>INFRASTRUTTURE E RETI ITALIA</b> <b>AREA CENTRO NORD</b> SVILUPPO RETE - PIANIFICAZIONE RETE	Comune di <b>PODENZANO (PC)</b>
	GREEN PROJECTS C. SRL	424096225

**Tecnico ENEL di riferimento : Rovelli Alberto cel. 329 4306214**



LEGENDA	Esistenti	In Progetto	Da Demolire	Indicatori STD	Scala: NON IN SCALA
Cabina Primaria				  	<b>PAGINA 1</b> 
Cabina Secondaria in muratura o prefabbr./a palo					
Linea elettrica MT AEREA NUDA					
Linea elettrica MT in CAVO AEREO					
Linea elettrica MT in CAVO INTERRATO					

Disegno n. CARTOGRAFIA ID FOUR IN BIANCO - file: Cartografia ID FOUR IN BIANCO.dwg

0	28/08/2025	PRIMA EMISSIONE			
REV.	DATA	DESCRIZIONE	VERIFICATO	CONTROLLATO	APPROVATO

PLANIMETRIA NON UTILIZZABILE AI FINI AUTORIZZATIVI

	<b>INFRASTRUTTURE E RETI ITALIA</b> <b>AREA CENTRO NORD</b> SVILUPPO RETE - PIANIFICAZIONE RETE	Comune di <b>PODENZANO (PC)</b>
	GREEN PROJECTS C. SRL	424096225

**Tecnico ENEL di riferimento : Rovelli Alberto cel. 329 4306214**

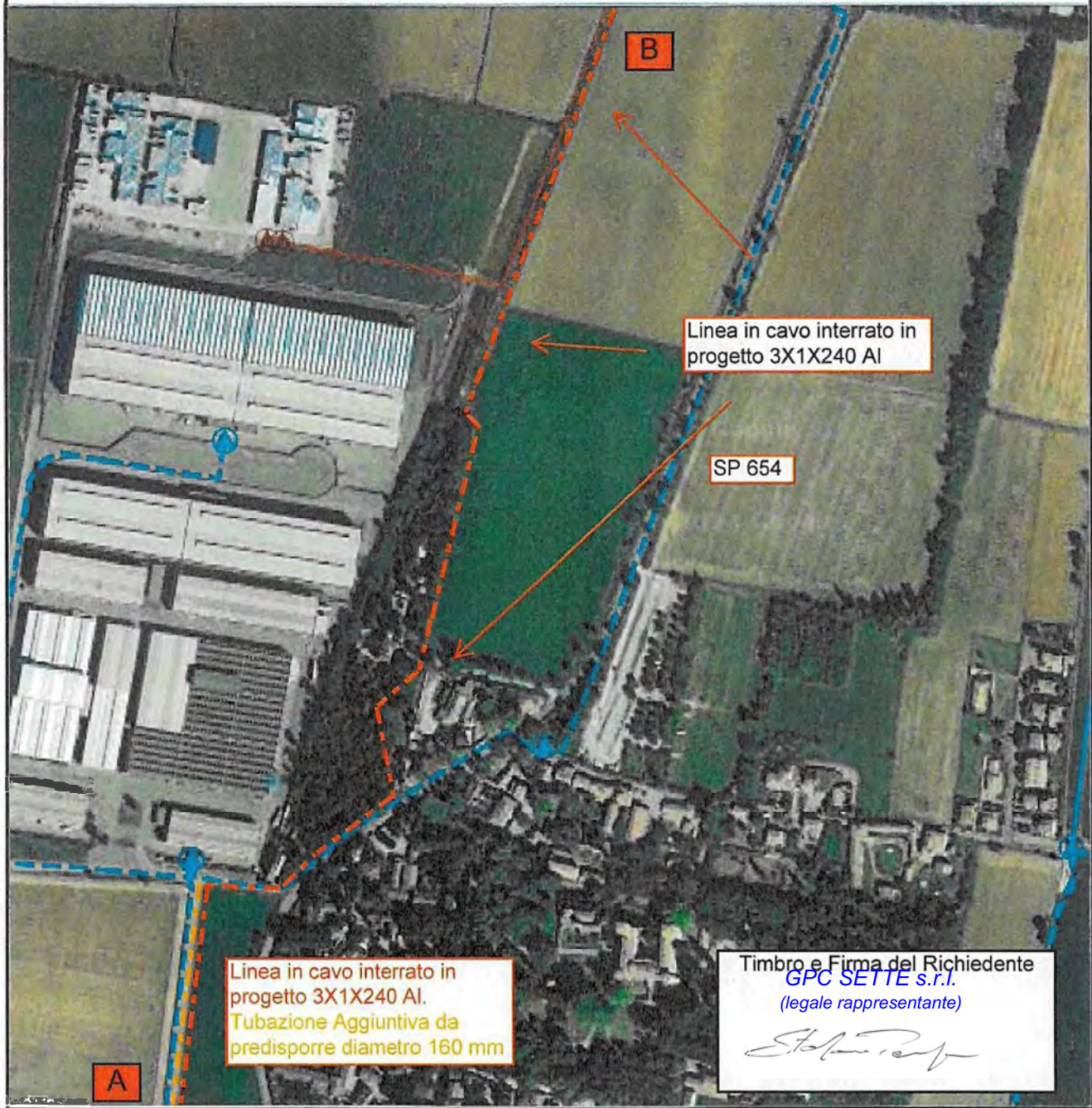

LEGENDA	Esistenti	In Progetto	Da Demolire	Indicatori STD	Scala: NON IN SCALA
Cabina Primaria					<b>PAGINA 2</b> 
Cabina Secondaria in muratura o prefabbr/a palo					
Linea elettrica MT AEREA NUDA					
Linea elettrica MT in CAVO AEREO					
Linea elettrica MT in CAVO INTERRATO					

Disegno n. CARTOGRAFIA ID FOUR IN BIANCO - file: Cartografia ID FOUR IN BIANCO.dwg

0	28/08/2025	PRIMA EMISSIONE			
REV.	DATA	DESCRIZIONE	VERIFICATO	CONTROLLATO	APPROVATO

**Tecnico ENEL di riferimento : Rovelli Alberto cel. 329 4306214**

PLANIMETRIA NON UTILIZZABILE AI FINI AUTORIZZATIVI

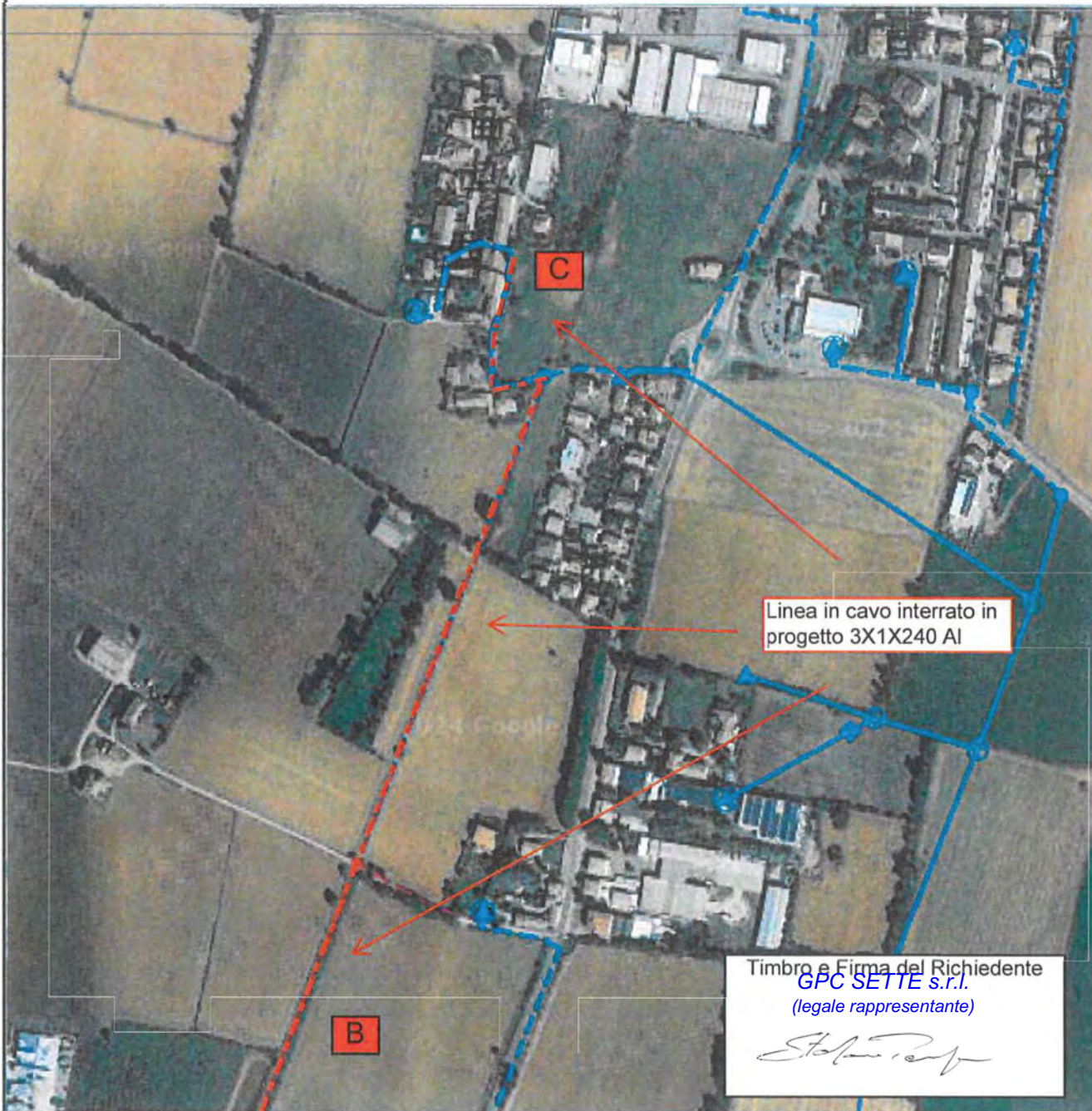

Timbro e Firma del Richiedente  
**GPC SETTE s.r.l.**  
 (legale rappresentante)  
*[Signature]*

LEGENDA	Esistenti	In Progetto	Da Demolire	Indicatori STD	Scala: NON IN SCALA
Cabina Primaria				□ Area di produzione di energia elettrica ● Punto di connessione alla rete elettrica dell'Enel ● Punt di consegna dell'energia prodotta	<b>PAGINA 3</b> 
Cabina Secondaria in muratura o prefabbr./a palo					
Linea elettrica MT AEREA NUDA					
Linea elettrica MT in CAVO AEREO					
Linea elettrica MT in CAVO INTERRATO					

Disegno n. CARTOGRAFIA ID FOUR IN BIANCO - file: Cartografia ID FOUR IN BIANCO.dwg

0	28/08/2025	PRIMA EMISSIONE			
REV.	DATA	DESCRIZIONE	VERIFICATO	CONTROLLATO	APPROVATO

PLANIMETRIA NON UTILIZZABILE AI FINI AUTORIZZATIVI

	<b>INFRASTRUTTURE E RETI ITALIA</b> <b>AREA CENTRO NORD</b> SVILUPPO RETE - PIANIFICAZIONE RETE	Comune di <b>PODENZANO (PC)</b>
	GREEN PROJECTS C. SRL	424096225

**Tecnico ENEL di riferimento : Rovelli Alberto cel. 329 4306214**



Timbro e Firma del Richiedente  
**GPC SETTE s.r.l.**  
 (legale rappresentante)  



LEGENDA	Esistenti	In Progetto	Da Demolire	Indicatori STD	Scala: NON IN SCALA
Cabina Primaria				Area di produzione di energia elettrica Punto di connessione alla rete elettrica dell'Enel Punti di consegna dell'energia prodotta	 <b>PAGINA 4</b>
Cabina Secondaria in muratura o prefabbr./a palo					
Linea elettrica MT AEREA NUDA					
Linea elettrica MT in CAVO AEREO					
Linea elettrica MT in CAVO INTERRATO					

Disegno n. CARTOGRAFIA ID FOUR IN BIANCO - file: Cartografia ID FOUR IN BIANCO.dwg

0	28/08/2025	PRIMA EMISSIONE			
REV.	DATA	DESCRIZIONE	VERIFICATO	CONTROLLATO	APPROVATO

INTERNAL

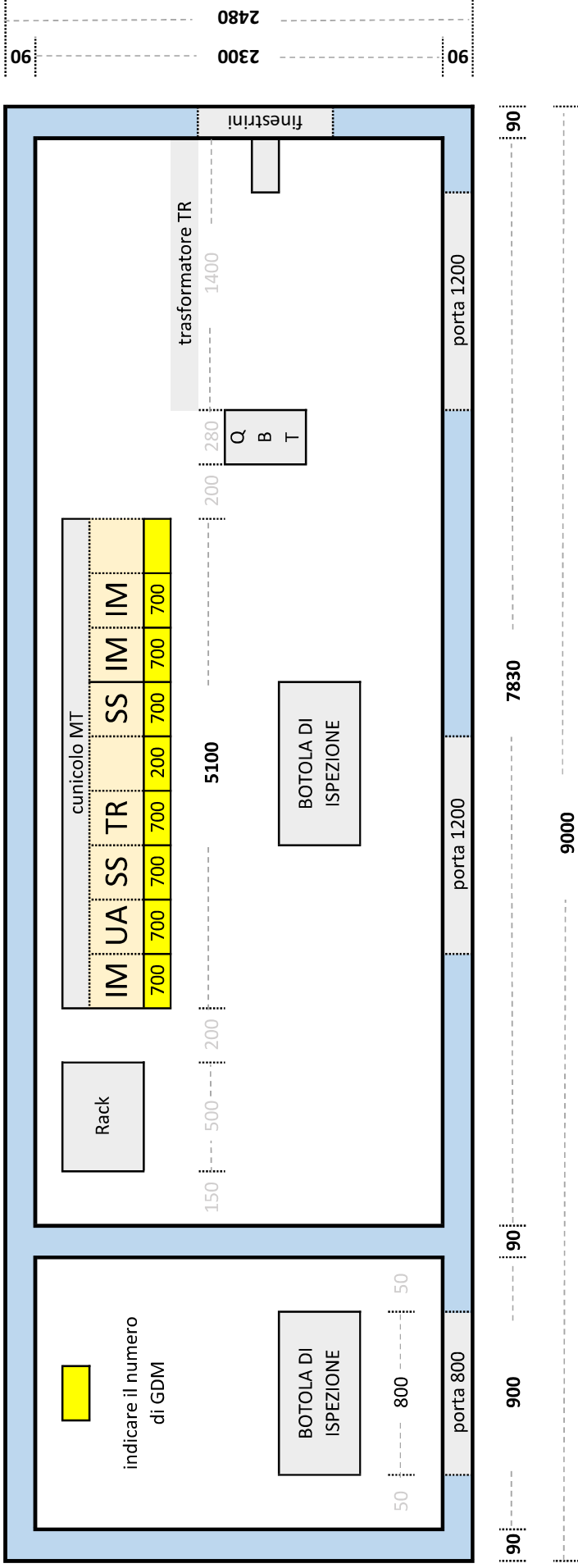
DIMENSIONI IPOTIZZATE PER CABINA FUORI STANDARD (misure in mm)



<b>Cliente - Produttore:</b>	<b>GREEN PROJECTS CONSULTANTS SRL</b>
<b>ID FOUR (cod. rint.)</b>	<b>424096225</b>
<b>Note:</b>	ALLESTIMENTO CABINA DI CONSEGNA CON NUOVA DORSALE DA CP GRAZZANO CONTROLMENTATA DALLA LINEA MT MAIANO.

# ALLEGATO DELIBERA 540/2021

## Specifica tecnica per la connessione al Service Access Point alla rete di comunicazione messa a disposizione da e-distribuzione per lo scambio dati secondo quanto previsto dalla delibera 540/2021/R/EEL

Il produttore, per l'impianto di produzione identificato con il POD **«IT001E121211637»** dovrà convogliare i dati, rilevati in conformità a quanto previsto dalla delibera 540/2021/R/EEL, fino alla porta di ingresso del Service Access Point alla rete di comunicazione del gestore di rete che è costituito da una box di terminazione fibra ottica.

La box di terminazione fibra ottica sarà posizionata all'interno/all'esterno dell'area di pertinenza della

**CABINA SECONDARIA N° «802619»** denominata **«FV MAIANO»**

contraddistinta dal FG **36**, part. \_\_\_\_ sub. \_\_\_\_ del catasto fabbricati di **PODENZANO**, nella posizione indicata nella planimetria sottostante (in alternativa ai dati catastali si può indicare il codice AUI della CS).

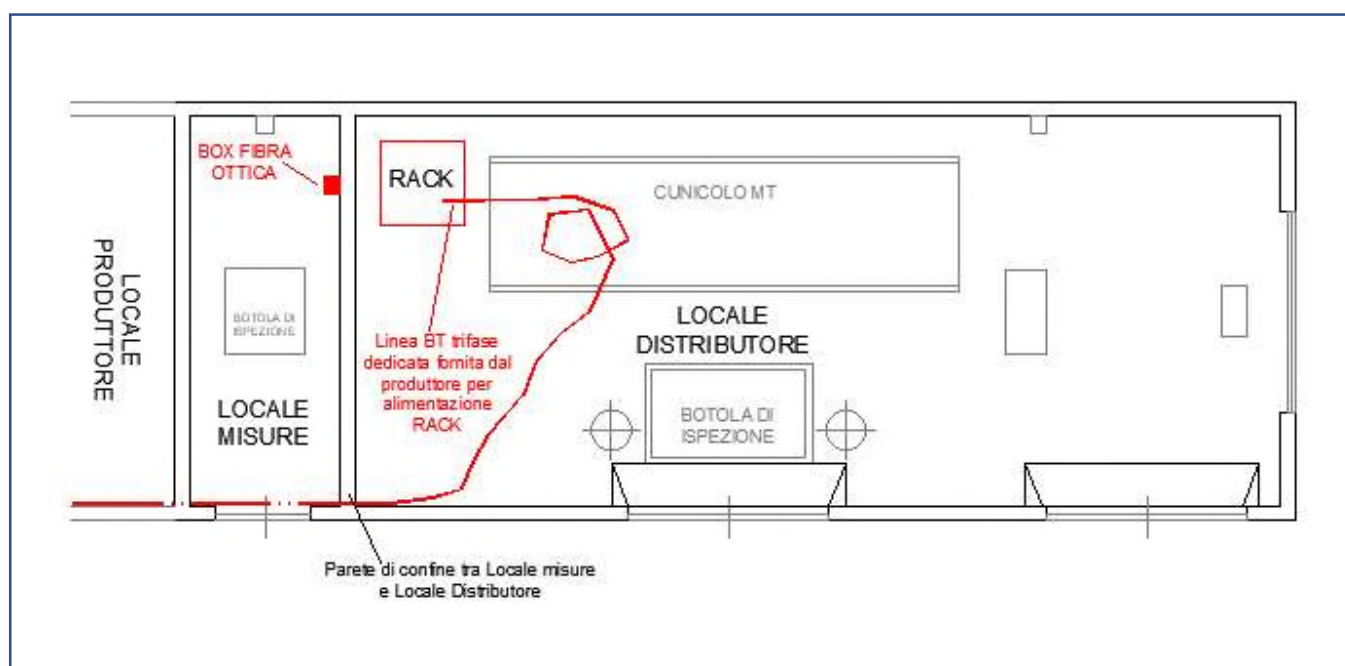

Il Produttore si collegherà alla porta n. **«1»** con connettore LC (mettere anche una croce sulla casella della porta).

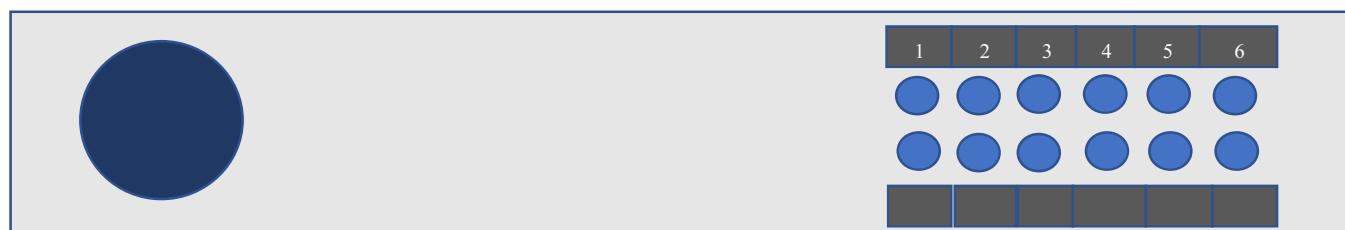

Il produttore dovrà fornire alimentazione da linea BT dedicata mediante interruttore magnetotermico da 16A, rendendola disponibile al quadro posizionato nel locale del DISTRIBUTORE (si veda la posizione nel layout sovrastante + congrua scorta).

Firma Produttore

.....  
*Stefano...*

Firma ED

e-distribuzione

Firmato da Alberto  
Rovelli  
Data: 28/08/2025  
09:51:02 CEST

.....



## Istruzioni per la compilazione dell'Allegato Delibera 540/2021

(da non inviare al Produttore)

### **Prescrizioni generali:**

Il produttore dovrà convogliare i dati fino al Service Access Point alla rete di comunicazione del gestore di rete che andrà specificato con apposito layout. Il punto di accesso è costituito dalla porta in ingresso della box di terminazione fibra ottica. Il luogo di installazione della box di terminazione fibra ottica è concordato sulla base di scelte volte a ottimizzare l'entità e il costo degli interventi:

1. dovrà essere in prossimità del punto di connessione alla rete elettrica del gestore di rete (ove possibile nella Cabina Consegna Utenza preferibilmente nel locale contatore ma potrebbe essere anche in Cabina Primaria qualora il PDC sia in CP);
2. nel caso sia all'interno della proprietà del produttore o al confine di tale proprietà, il produttore si impegna a consentire l'accesso al personale del gestore di rete per l'espletamento delle attività di competenza;
3. dovrà essere accessibile in condizioni di sicurezza senza dover ricorrere all'utilizzo di mezzi speciali per l'occasione quali posizionamento di scale, approntamento di passaggi di qualunque tipo, o similari;
4. nel caso sia installato all'interno di un locale:
  - dovrà essere di dimensioni sufficienti allo svolgimento delle attività di competenza del gestore di rete,
  - dovrà essere sufficientemente areato e illuminato anche da luce artificiale,
  - non deve essere adibito a deposito di sostanze dannose o pericolose,
  - dovrà essere posizionato sopra il piano campagna.

Si dovrà allegare il layout del locale/area esterna dove andrà installato il box di terminazione fibra ottica raffigurante la sezione dell'apparato e con l'indicazione della porta di ingresso in fibra ottica a cui il produttore si attesterà a sua cura e spese con un cavo multimodale in fibra ottica che termina con connettore LC/upc.

Nei casi in cui in cabina secondaria non ci sia trasformazione e sia sotteso un solo POD con potenza nominale superiore o uguale a 1 MW, allora va specificato nell'allegato (barrando l'apposita casella) che il produttore dovrà fornire alimentazione derivata da linea BT, rendendola disponibile al quadro posizionato nel punto che sarà indicato nel layout della CS/CP.

Per i produttori in esercizio l'allegato deve essere firmato dal capo UT o suo incaricato.

Qualora si abbiano difficoltà a reperire i dati catastali, questi ultimi possono essere sostituiti da Lat. e Lon.

### **COSTI DEI PROCEDIMENTI AUTORIZZATIVI AFFIDATI A E-DISTRIBUZIONE**

Di seguito sono riepilogati i costi da corrispondere in caso si scelga di affidare a e-distribuzione alcune attività legate all'ottenimento delle autorizzazioni per l'impianto di rete da realizzare sulla richiesta 424096225. Tale possibilità è descritta nel paragrafo "Iter autorizzativo" all'interno della lettera preventivo che avete ricevuto e di cui questo allegato è parte integrante.

Per ogni possibile iter autorizzativo è riportato:

- A. il costo per la sola predisposizione della documentazione necessaria all'iter autorizzativo dell'impianto di rete;
- B. il costo per la predisposizione della documentazione necessaria e la gestione dell'iter autorizzativo dell'impianto di rete.

L'indicazione "n. a. – non ammissibile" indica una scelta non prevista dalla normativa in vigore.

A seconda dell'iter autorizzativo in cui ricade il lavoro, occorre corrispondere il solo costo A o il solo costo B in base alle attività che si vuole affidare a e-distribuzione. I costi A o B non devono essere corrisposti se non si intende affidare alcuna attività a e-distribuzione.

<b>ITER AUTORIZZATIVO PER IMPIANTO DI RETE</b>	<b>COSTO A (sola documentazione)</b>	<b>COSTO B (documentazione + gestione)</b>
Secondo procedimento unico previsto da art. 12 del decreto legislativo 387 del 29/12/2003	€ 11.579,00	n. a.
Secondo PAS - <i>Procedura Abilitativa Semplificata</i> , prevista da art. 6. del decreto legislativo 28 del 03/03/2011	€ 11.579,00	n. a.
Diverso dai precedenti	€ 11.579,00	€ 21.444,00